青島新民報

每日兩大張 售洋四分
凡星期日及國定假日之次日休刊
編輯兼發行人 何東林
館址 青島湖山路三號

敗走黨軍被包圍
退路遮斷有如袋中鼠
到處均受澈底的殲滅

石家莊六日電　開封攻略部隊之一部快速部隊、利用其快速、遠而迂迴開封南方、更轉進遮斷黨軍由開封之退路、協力主力部隊、完全包圍由開封脫出之黨軍、黨軍儼如袋中之鼠、到處均被日軍擊破、徹底的殲滅敗走黨軍、已在指顧之間矣。

日軍完成制壓隴海綫

遠山部隊 進出中牟 掃蕩黨軍

歸德六日電　佔領河南省境開封、首建奇功日軍遠山部隊、更乘勝追擊、向鄭州潰走之黨軍、六日晨遂進出鄭州開封中間之中牟東方十基羅之地點、（約十五華里）、正在掃蕩敗走黨軍中。

石家莊六日電　三日有日軍〇〇輜重隊汽車數十輛、於〇〇南方三里之地點、遭遇退却中之黨軍約一個師、黨軍因侮日軍輜重兵無戰鬥力、遂加以反擊、但持有優秀裝備之日軍輜重兵、能以寡兵抗戰、與黨軍以撤底的打擊、黨軍潰走、遺棄屍體六百餘具、日軍輜重隊雖有優秀裝備、然少數之兵力、擊退黨軍一個師、其奮戰之程度、實博絕讚。

石家莊六日專電　由東北角突入開封城之軍日〇澤部隊、繼〇〇部隊、五日午後九時、又由北門入開封城、又由東方進擊之〇櫻部隊、亦由東南角及南側、以梯子攀登城壁、相繼殺到城內、遂完全佔領該城、六日舉行入城儀式之。

日軍堂堂舉行 嚴肅入城儀式
各處日旗飄揚燦然光輝 全日軍之意氣軒昂

石家莊六日專電　五日夕刻、突入開封之日軍部隊、業已完畢掃蕩城內敗殘黨軍、遂於六日午前十時、完全佔領開封全城、城內主要各機關、及各城門、各市街光輝燦然之日章旗、到處飄揚、受殘留市民之熱烈歡迎、乃於午後二時、由武勳赫赫之日軍〇〇部隊長領導、旗鼓堂堂舉行嚴肅開封入城儀式云。

北京六日電　六日午後四時、日軍司令部發表、五日夜佔領開封城東北角、掃除頑強抵抗之黨軍、而擴大戰果之日軍〇〇部隊、六日午前、掃蕩城內之殘敗黨軍、業已終畢、〇〇部隊長、午後二時、舉行威風凜凜之入城式、河南省城之開封遂告完全佔領云、

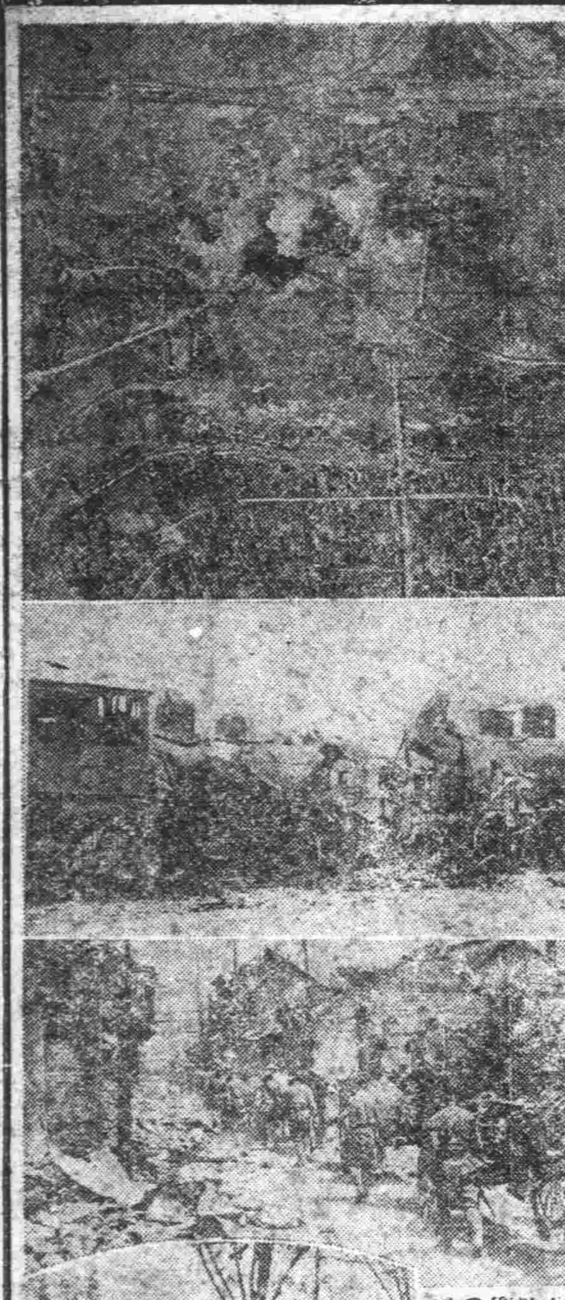

◆日軍進擊隴海線情形圖：（一）日航空隊精銳部隊對開封前線車站、黨軍陣地猛烈轟炸（二）隴海線上黨軍被日軍遮斷退路、周章狼狽企圖乘車潰走、兩車頭倉皇相衝所突大破之慘狀、曝露黨軍狼狽醜態無遺（三）沿隴海線踴躍進擊中之日軍□□隊（四）對前面黨軍開始追擊戰之瞬間

佔領經過 勢如破竹 一鼓入城內

石家莊六日專電　勇猛果斷之黃河渡河日軍〇〇部隊之進擊、勢同破竹、黨軍未逞抵抗、而開、完全爲日軍佔據、該部隊於黃河渡河點陳留口、一再隱忍自重、……而自隴海線西進、則如離弦之矢、如過無人之野、四日夕刻、即達開封東北三里之地點、五日晨、突破防禦陣地、而迫近城壁、以窺突入城之機、午後八時三十五分、以肉彈占據開封城東北角、而突入城內、掃蕩殘餘黨軍、乃揭威激之日章旗於河南平原之夕照中、

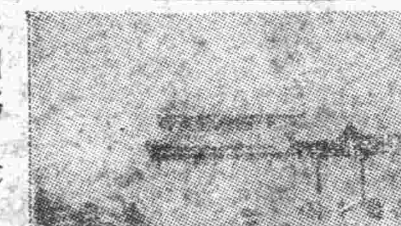

◎圖爲（上）日軍佔領之開封南門（下）開封市內民衆會場

集中砲火 一齊射擊

石家莊六日專電　開封攻略之日軍〇〇部隊、既於四日夕刻、肉迫開封城、五日晨開始攻擊、在砲兵協力之下、由東北及北方包圍黨軍、遂逐次前進、近迫城壁間、與以野砲迫擊砲、由城壁上頑強抵抗之第六十二軍約數千之黨軍激戰、因日軍〇〇砲火猛烈、又奮不顧身、遂進出迄驅離城壁甚近、卒於五日午後七時、由北門及東北角、完成突擊路、繼以全砲兵一齊射擊、北門城附近、集中砲火、及至午後八時二十五分、日軍〇〇部隊、遂突入東北角、占領該處、同九時又有日軍〇〇部隊、突入佔領北門、由東北攻擊、日軍〇〇部隊、復以梯子攀登城壁、與薄暮、河南平原之夕陽相映、飄光輝之日章旗矣、全日軍之意氣、愈爲軒昂、至六日午前十時、城內掃蕩即告完畢、佔領開封城、并於愉快中、舉行入城儀式矣。

青島新民報 號外　民國二十七年六月六日　青島湖山路三號 青島新民報社　發行兼編輯人 何東林

日軍今晨佔領開封
殘餘黨軍如雪崩潰走
日軍各部隊陸續入城

歸德六日同盟電　日軍遠山部隊，在〇〇砲兵部隊協力之下，不顧高五米之城壁，猛攻之後，今佔領開封城東北角，殺到城內，隨處勇猛果敢，掃蕩頑強抵抗之黨軍殘部，遂於六日拂曉，完全佔領開封省城，黨軍如雪崩潰走，日軍陸續入城。北京六日同盟電　日軍司令部發表，遠山部隊，昨五日朝來，對開封黨軍攻擊中，激戰之後，於午後八時半頃，佔領開封城東北角。

敗軍難民 狼狽潰逃

〇〇六日電　據五日午後、四時歸還〇〇基地之日航空隊〇〇機之報告、因日軍〇〇部隊之猛烈攻擊、開封城內黨軍及市民、已完全化爲混亂之渦流、黨軍各部隊、士氣沮喪、開始向西方鄭州退却、開封鄭州道路上、避難民與敗走黨軍兵馬、呈於混雜、不堪言狀。

黨軍遺棄死屍三千

北京六日電　二日午前十時、一齊開始進擊之日軍〇〇部隊、沿隴海線如潮殺到開封、排除頑強抵抗之黨軍、至四日夕刻、先頭部隊即近迫開封城外、目指城壁、浴以猛烈之十字砲火、又三日完全佔領杞縣西進之部隊、亦發揮驚人之機動力、遂於四日佔領開封南方〇〇〇（）〇軍事上極重要之地點。又電　佔領杞縣當時之狀況、在該處有黨軍約二萬、據既設陣地、而頑強抵抗、卒不支日軍之猛攻擊、黨軍乃遺棄死屍三千餘具、向開封逃散。

胡宗南逃鄭城
殘餘黨軍陸續遁鄭州

北京六日電　放棄開封防破之黨軍敗殘部隊、陸續遁入鄭州、因此鄭州市內、陷於大混亂、蔣介石最信賴之鄭州、開封、防備總指揮胡宗南、狂奔必死挽回大勢、但到處有如決河、知無法阻止日軍之進擊、遂乘早遁入京漢線鄭城方面、因此京漢線之黨軍全面的潰亂、已迫在眉睫矣、

（圖係胡宗南）

日軍繼續西進
鄭州黨軍已總崩潰

石家莊六日專電　疾風迅雷、與黨軍不遑抵抗、攻略開封之日軍〇〇部隊、仍乘勝與隴海線南側地區并繼進出〇〇之〇〇、〇〇、〇〇南部隊、併行西進中、因此鄭州〆黨軍、發生大動搖、因恐日軍挺身部隊、遮斷退路、故爭先開始退却、中央將領、雖必死制止、但不生效力、由鄭州西方或南方陸續遁走中。

日軍俘虜一記者 曝露黨軍實情
—內部混亂狼狽不堪— —國共鬥爭愈益深刻—

徐州六日同盟電　日軍討伐隊、五月三十日、於徐州東南方海龍集附近、於敗殘黨軍掃蕩中、俘虜黨軍兵士七十名、其中有兜頭綢子、頭帶鋼盔帽、身着灰白色對襟短服、脚紮裸腿帶、有從事記者風參之一人、據供名呂滄者（三一）、爲紡織專門學校畢業生、乃武漢日報記者、專放送戰況記事之反宣傳者、因黨軍徐州大會戰肥破、乃逃出徐州、食糧缺之、身體不耐疲勞、乃彷徨戰場、而遭俘虜云、據供曝露黨軍之內情如左、

我軍（黨軍）潰敗散棄徐州・殊覺呆然若失・而民衆尤爲悲慘至極、此次徐州戰鬥、迄最後指揮之幹部將校、均已預先逃亡、故士氣沮喪、漢口將自然陷落、國府內內部共產黨周恩來等、極爲活動、對軍事的亦有相當發言權、高喊國共聯合長期抗戰、表面雖似一致協力、因有不快共產黨之進出者。

內部鬥爭

對立愈益深刻化、蔣介石亦苦慮收拾之策、恐自滅之外無他、將非所謂長期抗戰、乃蔣本身絕對陷於絕命之秋、個人爲「記者」、現亦知日軍之強、痛感此爭鬥至愚、余父〇憲兵、曾被共產黨員殺害、共產黨實爲我等之敵、蔣介石之利用共產黨、不過一時方便而已。

本報啓事

本報爲迅速報道使讀者先睹爲快、昨「六日」午前十一時曾發行日軍佔領開封號外、

漢口黨府
—加聘美法軍事顧問—

上海六日電　據由漢口所達上海外人方面情報、德國人黨軍軍事顧問之撤退問題、雖已決定、但各國之失業軍人、擬獲得就顧問職者、運動極爲旺盛、黨府現已決定招聘美國法國之軍人爲軍事顧問、關於詳細條件、目下正在折衝中云。

廈門經濟漸趨復興
台灣銀行分行開幕

廈門六日同盟電　廈門之復興工作、進展迅速、臺灣銀行廈門支行、業於本日開行、開始執行一般銀行業務、着經濟復興之先鞭、又爲全島民正確報導新聞、業於五日出刊全閩新日報矣。

餘墨

◎自徐州陷落後、由神速果敢之友軍、猛烈追擊、現已攻陷開封、開封既得、以不足一戰之黨軍能力而論、則鄭州之陷、亦僅爲時間問題也、鄭州再陷、則武漢亦將不保、京漢隴海兩線之重心、均可歸入友軍掌握、加以津浦綫亦將開通、則華中華北之京漢、津浦兩大幹綫、不久即可取得連絡、南北兩政府、亦正可藉此以謀合流之工作、兩政府首腦者之促膝交歡、共襄國事、亦將由斯而實現、且黨軍戰意全失、潰滅沒落、轉在眉睫、各路之友軍攜手、協力於扶持提攜、效矣、據此以觀、則友軍之攻略開封、對於政治上、軍事上、經濟上、均有重大之意義在、吾人於忻幸之餘、遙祝友軍之大捷！

◎人在得意時、自然有人奉若神明、一稍失意、則牆倒衆人推、避之惟恐不速、誰肯援之以手、蔣介石現在之景況、即係如此、士無鬥志、人心渙散、兵敗如山倒、軍閥各自爲謀、命令不行、統率無力、今後蔣氏欲求一存身之地、將不可得、舍狼狽遠揚外、別無良策、「狡兎之窟」、僅免其死」、蔣之窟雖多、但均爲他人所據、敗將末路、亦大可憐、十載雄威、而今安在哉！

滿洲水產販賣株式會社 青島出張所
青島冠縣路五十九號
電話 局五三六五 局四八二〇 五八二五 四二五四
宿直增協 五八二五 主任住宅 三一二七
本社 大連市 加賀町 四番地
出張所 奉天 山城鎮 西安 四平街 新京 哈爾濱 鞍河 敦化 牡丹江 勃利 佳木斯 錦縣 海倫 綏化 通化 磐石 海龍 齊齊哈爾 函館 小樽 根室 清津 天津
日魯漁業株式會社北支特約店
日本鮭鱒販賣聯盟會北支販賣店
日本柑橘組合製果特約店
其他產地組合直輸入
業種目
草包 鮮大馬哈魚 新卷大馬哈魚 美國大馬哈魚 貝柱 明太子 仁川小海米 干 切海菜 小青魚 魚子 洋粉 大頭魚干 櫻干 根室海菜 洋葱 哈干 烏魚干 蘋果 柑桔 地豆 栗粉 冬菇 各種膠皮鞋 草繩 草簾子 北海道產各種豆類 新聞紙 紙廠用 漁船用及各大小工廠用 紅糖 建築用斯達古灰 瓦斯燈

五金 工具 機器 油漆
橫山洋行
大阪油漆公司總代理店
青島益都路三十五號
電話 三九七五號 四四六六號

南京飯店
敬啓者敝號自開幕以來、深蒙各界光顧、殊甚感謝、今以市面日趨繁榮、並爲酬謝主顧起見、特用重資由俄聘請超等名廚師、專法俄法大菜、幸祈光顧、無任感戴、另備大小房間招租
山東路五十六號　電話六三八二　本店主人啓

不用針刀去眼膜
醫眼神仙
◻任何眼病……用藥準好
台西三路德盛洋行曹之戚劉者太太，左眼起膜，已有年餘，視物不見！聞山東路南首至誠藥社主人，用藥治愈各種眼疾極負盛名，乃驅車前往治療，經該人配內服藥十二付，及購一代刀膜散一料，外搽，照方使用，詎不到旬日，刀即膜脫，重見光明，並未受絲毫痛苦，此誠不用針刀去眼膜醫眼神仙也。

青島至誠藥社發行 並無第二家
總店：青島湖南路四十六號（電話五一七五號）
第一支店：青島山東路南首（電話六六四零號）
第二支店：青島東鎮威海路八十九號（電話六一八二號）
▲氣喘散—專治「氣喘」「連續咳嗽」「呼吸不靈」，三分鐘見效（每盒一元二角）

眞正鷓鴣菜 ▲每盒五角。只有至誠藥社一家經售。
▲能治小兒百病……能使小兒肥壯
▲銷行中國廿餘省……名播世界五大洲
「鷓鴣菜」專治嬰童一切疾病、疳積、虫積、吐乳、不思飲食，受驚嚇、夜睡不寧、夜出冷汗、痲後痘後、四時感冒、傷風咳嗽，發熱發冷、肚痛頭痛、面黃肌瘦、腹脹、咬人咬指，積鬱怒
◻鮮荔枝紅茶 ▲氣味香濃……芬芳馥郁 ▲每包一角五分

時論　佔領開封

徐州敗後、蔣介石收拾殘兵敗卒、集結於隴海線開封一帶、堅構陣地工事、仍希頑強抵抗、並在漢口召集最高會議、陳述死守隴海線作戰區域開封之計劃、其視開封之重要、不啻為黨軍全部生命已至最後之寄託、以地勢論、開封為隴海貫通之中部、握交通之樞紐、西經洛陽、出潼關為入陝之大路、南越商邱可直達皖境、位於平原之上、四通八達、無險可憑、昔宋太祖屢欲西遷者、即因是地拱衛之術難持永祚也、今黨軍不察虛實、不顧地情、驅新敗之卒、於不可守之地、一味蠻行、靡不敗者、況友軍以精巧之戰術、發揮至大至剛之戰果、縱黨軍雖有千軍萬馬之深溝堅壘、亦不過為我友軍之俎上肉！故昨日開封之攻下、實在吾人意料之中。

友軍此次開封攻略戰、亦極負歷史上之戰譽、首由神勇黃河渡河部隊施以後方迂迴戰、以寒黨軍之膽；復奪取線路上重要點、直搗黨軍心臟部份；一面攻陷徐州、歸德、永城、亳縣等黨軍堅陣；一面更突破山東、江蘇、安徽、河南、四省之省境、縱橫包圍；由隴海線南北夾擊猛攻、挫傷黨軍右翼、至是一躍而以佔領開封矣、斷開封一下、京漢隴海兩路交點之鄭州即將不保、我友軍西可長驅入陝、南可進逼武漢、黨軍最後關頭、轉瞬即至、而膺懲黨人之工作、亦完成過半而入第三階段矣、至蔣氏在漢所舉行之開封會戰協議、早已伏有放棄漢口準備、再據香港確訊、黨府擬先避難長沙、經貴陽而赴昆明、是以貴陽桂林作國際第一線、逃亡外國之準備、是則開封之下、即為蔣氏逃亡之前奏曲、且為外人所公認矣！

黨軍在開封陷落後、武漢屏障全失、前途趨勢、當在放棄之例、如是則全華腹地盡在我友軍掌握、彼雖有滇貴可守、究亦缺乏自給之能、其將淪於崩潰也定矣！且今後國民之厭惡黨人心理當愈堅實、而我新政權下之官長一致共向和平前途邁進、以樹立東亞之大業其成功必愈速、同時華北開發公司與華中振興公司亦可發揮開發動力、積極進行、實為我華北華中復興建設之明朗曙光也

蔣已逢自滅運命

連戰連敗受國民輕侮

全中國將無置身之所

北京六日電　殲滅黨軍五十個師之徐州大會戰後、日南北兩軍急追敗走之黨軍、紛紛驅繞江蘇、安徽、河南三省之山野、日軍南部戰線部隊、陷鳳台、壽縣、北部戰線部隊、又陷開封、黨軍東北兩方面、均受日軍之重迫、而蔣介石因預想徐州陷落後、日軍或中止進擊、并未想及有「續行攻擊」之事、乃採樂觀的防禦陣容、惟日本內閣改造、強化對華政策、以貫徹聖戰之目的、打倒蔣政權而邁進、為對策、愈黨固化、日軍士氣、亦愈益熾烈至極、如山東、山西、河南、安徽各省之戰鬥、善以寡兵克服黨軍大部隊、此乃事實、而黨軍所期待最後之抵抗綫之徐州、亦為之脆破、不問黨軍如何「頑強抗戰」、而對日軍絕無勝算、黨軍戰意全失、與此相反者、日軍士氣愈為旺盛、有天馬行空之慨、且其後南部戰況又加一段活潑、於北部方面、現在占領區域內、對各處蠢動之敗殘黨軍及匪賊、斷行討伐清掃、積極的恢復治安工作、而南北兩新政權之合流、將如預定而實現、完成明朗中國之日、觀測將不遠矣、蠻由南北追放、現又追近漢口、因蔣介石相繼敗北、受國民之輕侮、負化「四億民之」樂土為焦土之責任、全中國將無置身之所、卒逢着自滅之運命、不過時日問題而已。【圖為苦悶之蔣介石】

均被日軍佔領、黨軍之傷亡、實越三十萬、獲得戰史上稀有之戰果、而日軍作戰各部隊之功績、實為世界戰史上稀有之絕大功績、

黨軍傷亡卅萬

日軍獲得稀有之戰果

攻陷開封後進展愈速

北京六日電　次徐州隴海線東段之要衝開封、蔣介石以二十萬精銳、實行防戰、但因日軍大膽至極、迂迴包圍作戰之巧妙而攻擊、開封之陷落、已危在旦夕、僅餘數小時而已、據開封附近之堅陣、恃二十萬之大軍、企圖反擊日軍、黃河渡河部隊黨軍主將胡宗南

已放棄開封

蓋鑑於徐州會戰、日軍各部隊如疾風迅雷而進擊、以同樣遮斷隴海綫黨軍之退路而作戰、深恐日〇〇部隊之進擊、實現遮斷據開封鄭州黨軍之退路、京漢線之南段黨軍、乃立足不穩、各黨軍前綫部隊總崩潰而放棄開封、則等於放棄隴海線東段而全部放棄河南省之重要地域、而開封之陷落、為徐州會戰之戰果劃一有効之一階段、含有徐州會戰有終之美之意義、開封佔領後、日軍作戰行動、將必然入於別個之新階段、且三月十四日、由津浦線界河附近進發、

已完全掃蕩

沼澤地帶之黨軍、在棗莊、嶧縣、台兒莊、沂州、郯城、演成輝耀戰史、壯烈至極之激戰、日軍卒於最短期間、破蔣介石誇為金城湯池之國防第一重要陣線要塞之徐州、繼而歸德寧陵及其他作戰上之要地、

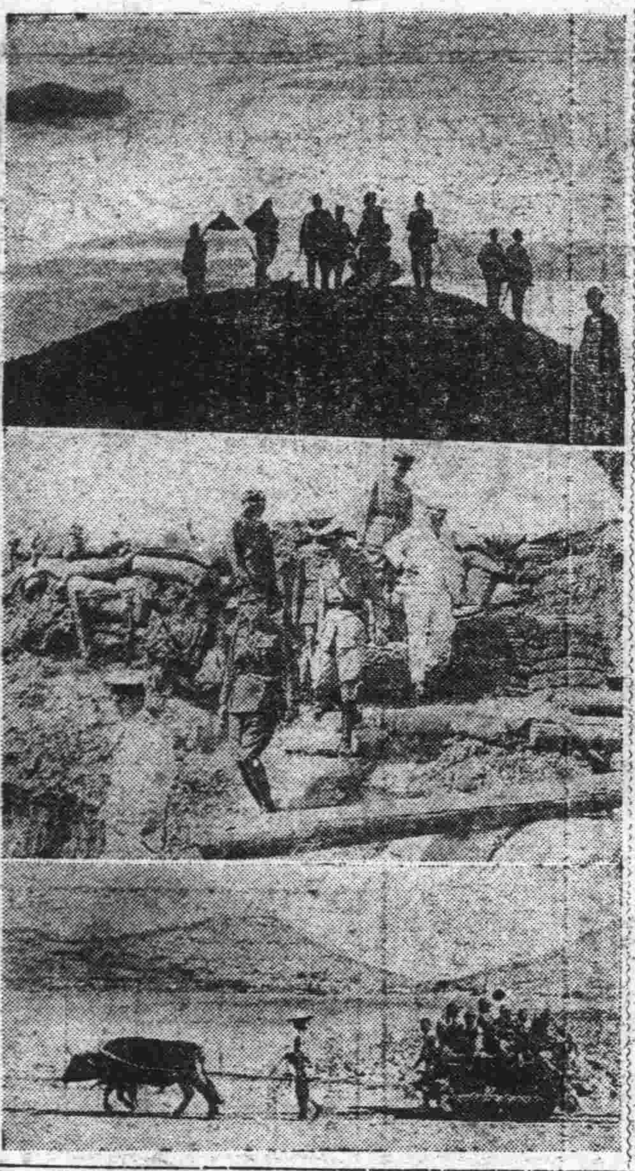

◇戰線情景圖為【一】夕陽西下暮色蒼茫中日軍將士昂然立於戰綫係發思鄉之念否？不然、乃追憶戰跡切切思慕壯烈陣亡戰友之情景【二】駐日各國大使館武官一行視察化為廢[illegible]南北之戰跡黨軍暴虐抗戰之情景【三】在交通不便之曠野克服萬難進[illegible]部隊行軍之情景

漢口危急

蔣又召開軍事會議

上海六日同盟電　開封漢口間之無線電連絡、自四日夜即已杜絕、蔣介石因預知開封之陷落、已迫最後之一瞬、乃於五日突然召集前線黨軍各司令官、在漢口開重要軍事會議、該會議目的、因隴海綫之防備陣地喪失後、對急激切近之漢口危機、協議基本軍略、無論該會議決定如何對策、以客觀的狀勢、蔣政權毀滅、實不可避免云、

各處便衣隊

多參加新政權

努力建設新興國家

均切實認識黨府之不足恃

濟南六日電　徐州、歸德、開封、相繼陷落後、因日軍之進擊、現黨軍已瀕於潰滅、陸續敗走、陷於自滅之一途、又因日軍完全制壓隴海綫、蟠踞各地方暗躍之便衣隊會匪等、武器之補給、資金之供給、均斷絕來路、各處已惹起內訌、切實認識黨府之不足恃、均表明參加新政權、努力建設新國家、現今各處之肅清工作、借當局之手、促進極為順利云。

日海軍航空隊

續行轟炸廣東

軍事設施悉數遭破壞

南陽飛機場爆破飛機

上海六日電　日艦隊報道部、六日午前十一時發表、一、勝見大尉所率攻擊南陽之航空隊、冒惡劣天氣、達南陽飛機場、轟炸地面待機中之黨軍飛機（中型）七架內有五架爆破、更與飛機場滑走路各種設施以甚大之損害、二、攻擊廣東附近軍事設施之部隊爆破省政府、市政府及其他軍事設施、并爆破飛機場、格納庫、滑走路、投下多數之爆擊彈、三、於粵漢鐵道黃村附近、爆擊軍用建築物、四、對西村站發電所、投突擊彈而爆破、五、於廣九鐵道石龍站附近、爆破鐵橋、橋腳亦命中數彈、並爆破外線路數十處之多、

上海五日電　日艦隊報道部、五日發表、四日日海軍航空隊、於廣東方面、實施如次之攻擊、一、攻擊廣東軍事設施之部隊、冒猛烈至極之防禦砲火、正確轟炸省政府、軍司令部、無綫電台保安隊本部、公安局及其他、一一與以徹底的轟炸、二、又一部於黃沙站附近、爆破切斷線路、廣州市內、到處有高射砲機銃陣地、呈為要塞之觀、三、於廣九鐵道、石龍附近、爆破線路、切斷埋沒之處甚多。

宇垣新外相暢談

外交內政問題

今後對華一切方針

將開五相會議決定

熱海五日同盟電　宇垣外相、五日午後於伊勢神宮、新任報告參拜完畢、歸途車中、關於內外政問題、作如左之談話、余新任報告終了後、自覺神朗氣清、此後之政治外交、亦以此神朗氣清而奉公、關於今後、對華方針、將以陸海大藏等關係閣僚為中心、開五相會議、決定根本方針、要之今後之內閣改造、因係對長期戰本格的體制、今後之政治、經濟、外交、及其他方面亦不可不確立長期戰對策、對此種長期戰、日本之覺悟極為明確、第三國亦自覺支援黨府、徒惹起遠東事態惡化、想未有如斯恐策者、對華中央機關設置問題、曾與板垣新陸相談過、軍事與外交應一致為最適當之方策、關於今後擴大參議制與否、并不以池田氏個人之入閣、而云無必要、原來之方針、係集衆智而處理重大時局之過程、將漸次補充空缺云

開封陷落

兩政府合流

實現期愈近

北京六日電　臨時維新兩政府合流問題、依徐州開封之攻略進展急速、加以此次之佔領開封、其實現可能性、愈為容易、即過般王克敏、梁鴻志兩氏會見之際、所提倡兩政府之連絡機關、愈將決定設置、臨時政府方面、業已任命該政府顧問鮑觀澄氏、為駐滬連絡員、聞業已赴任、開始活動其任務、按鮑氏為江蘇省鎮江人、曾努力滿洲國建國、及哈爾濱市長、嗣任滿洲國最初之代表渡日、其後華北臨時政府成立、又被聘為顧問、此次又為最初之華中駐在代表、而維新政府方面正在物色派遣華北臨時政府連絡員、聞俟近將決定後、即赴北京履任、至此兩政府之政治的連絡、更進一層緊密、期待於合流之進展者甚大。

安徽省北部

日軍佔領壽縣

逼近正陽關展開激戰

航空隊協助猛烈轟炸

南京六日電　向安徽省北部西南方進擊中之日軍〇〇部隊、五日午前七時三十五分、攻略壽縣、城頭高揚日章旗、與壽縣攻略相呼應西進中之日軍〇〇部隊、已肉迫正陽關、卒於五日午前十一時、迫近正陽關城壁、約五十米之距離、展開肉彈戰、進擊正陽關城、又協力佔領壽縣、正陽關攻略之日軍地上部隊之陸軍〇〇〇〇兩航空部隊、四日對壽縣西南方退卻中之黨軍約一萬之部隊、猛烈轟炸、或以機槍掃射、與黨軍以甚大之損害、五日又反覆轟炸正陽關城內之黨軍部隊及敗走部隊、黨軍死傷纍枕、

崇奉英雄

日蒙提攜

送往小冊子

京都六日發同盟電　「蒙古之英雄成吉思汗、與源義經乃為一人」、如此向蒙古人間提唱之新奇企圖、正在計劃中、以義經修業之地、即有名之京都鞍馬山、天臺宗「鞍馬寺」管主信樂純信師、接到新京在住某信徒之以為日蒙親善之一助、將義經即成吉思汗說推廣、蒙古人間如何之商權、亦大為感動、乃即刻執筆起草稿不久當能完成、完成時當將此謠譯為蒙文作成小冊子、送往蒙古、此種小冊子並非自學術之立場上、乃在藉日蒙兩民族所崇拜之英雄、使蒙人認識日本之真相一點上用意、而對於與此次事變之進展相雁行、益形增加其重大性之日蒙兩民族之精神提攜上、期有所貢獻云、

黨府與蘇聯

締結密約

蘇聯實行援助黨軍

東京六日電　孫科訪莫斯科之結果、傳聞蘇俄與黨府之間、已成立新的軍事密約、黨府雖否認之、然本日據可靠方面所接情報云、當孫科訪莫斯科之際、俄羅西脅與鮑羅廷當接待之任、而彼等種種協議之結果、乃蓋印蘇俄與黨府間之軍事援助條約、其內容共為九條、雖未發表、而確聞是為軍政兩方面黨府聘請蘇俄顧問、對日戰爭、仰蘇俄顧問之指導、蘇俄供給大量之飛機及機械化黨軍兩師所必要之軍需品、即以為交換條件、黨府將向所未曾付予外國之特權、給與蘇俄、更傳謂商議派遣軍隊指揮官與供給軍需品、遠東軍司令官布魯黑乃被急調回莫斯科云、

駐日蘇大使

◇已首途返國

敦賀六日電　駐日蘇聯大使斯拉烏斯基、六日午後二時、乘由敦賀出發之西伯利亞丸返國云。

津租界內

炸彈案頻發

天津六日電　最近天津之外國租界及特別區域方面、相繼發生不祥事件、五日午後四時四十五分左右、特別第一區協立電影院、又同時刻法租界二十六號之國際電影院內、發一大聲炸彈爆烈、國際電影院方面、由職員營救、未釀大禍、然特別第一區之協立電影院起火、全部燒毀、且延及接隣之聖愛娜跳舞場、幸人無負傷者、日憲兵隊及警察隊、急赴出事地點、協助華方調查原因、及搜查犯人云、

空襲廣東問題

日情報部長

表明日本見解

撤廢武裝當停止轟炸

對英使提議加以說明

東京六日同盟電　駐日英大使古耳義、四日午後至外務省訪問堀內次官、關於日空軍空襲廣東、云日空軍之行為、實與日英兩國關係以惡影響、擬向本國政府傳達意向、且廣東公共租界關於上空之飛行問題、似亦曾談及、外務省河相情報部長、遂於六日午前十一時、會見外國新聞通信記者團、答覆記者團之質問如左、并表明日政府之見解、一、廣東非無防備都市、乃完全武裝都市、市內高射砲陣地、越三十處之多、其裝備之各種高射炮總數至少亦有百五十尊以上、其他之軍事設施、亦有十二三處、此等於外國權益附近接近之處而設置、此種事實、英國政府速飭廣東總領事調查、自然明瞭、一、日本以廣東市內互同市外互、如撤廢軍事設施、隨時均可中止攻擊、英國政府可在對日軍提議以前、首應調查事實、撤廢對廣東市內之軍事設施、勸告黨府當局、一、所謂廣東沙面上空之日本飛行機問題、此乃極小地域、上空之事、而日本軍飛行機、是否飛翔沙面上空、更為疑問、

軍事重大性之香港

武器輸入驚人

日本實有注意之必要

杉山氏視察後之談話

日本社會大衆黨議員杉山元治郎氏、特來與戰局發展有重大性之香港視察、亙二十日之久、業於五日午後零時五十分、乘長崎丸歸國抵長崎、杉山氏對香港之狀況、作如左之談話、特見與我等有關軍事的、外交的重大性之香港之實狀、積有足以驚人之武器輸入、即數十萬之鐵道枕木、數千軍用汽車、及其他車頭貨車、多數運陸、黨府政界財界之有力者、亦全避難集香港、日本對外交的軍事的香港、實有注目之必要、同盟通信、雖發行英文新聞、但黨府反宣傳仍盛云云。

敬啓者敝公司在青專辦土地房產買賣有年深蒙各界歡迎無任感激茲因現今土地整理委員會於本市土地權利呈報於本月十六日實行呈報查驗土地所有權證明文件本公司為便利產權業主起見特聘專員代辦手續及繕寫呈報文件登記過戶等事如蒙見委即請到敝公司接洽不勝歡迎之至

肥城路十一號
武下房產公司啓
電話五〇一一八號

本行新到
香皂磁器洋鉞膠皮鞋臭虫藥涼蓆子昌光玻璃豐國洋灰
其他各種雜貨不及細載批發零售不誤主顧
青島滄口路六五號
太田洋行
電話二五五五▽

營業課目
花生米　花生油　花生餅　棉花子　小麥
麵粉　化學肥料　煤炭　鹽　玻璃　白糖
海產物　紡織　染色　紡績　諸機器及各種
機器　小型汽車　汽車皮帶　電線　各種金屬
棉布　人造絲　顏料　化學工業藥品
月星牌皮鞋　其他各種雜貨

三菱海上火災保險會社代理店
三菱公司

大班用	三五二九
庶務煤炭雜貨	二六二八
機械雜貨	二一九四
保險雜貨	二一七四
穀肥	二四七七
	二九四三
會計	四五六四
賬房	四六〇六

電話
館陶路三五號

肥料巨擘　**財神牌肥田粉**
殺虫衛生　**財神牌潮腦丸**
經濟神効＝名符其實
山東省總經理
南昌洋行
青島寧波路一號
電話 二一二四 三〇一一號

解決捷克問題

英法兩國再交換意見
海拉英有再赴倫敦說

巴黎六日電　法國外相卜內氏、四日午前接見英國大使菲列浦於外務省、相互交換關於捷克問題及西班牙問題之情報、作長時間之協議、據接自巴拉加之電報、捷克首相霍柴氏對於滋台天地方之德人、在捷克共和國憲法所許可之範圍內、與以自治權、而圖解決滋台天問題、目下徵求法律專家之意見中云。

巴黎六日電　據巴黎某處所得之情報、滋臺天國社黨首海拉英氏、本週內有再赴倫敦之說、但訪問之使命不悉、然海拉英氏之旅行中、欲與捷克政府方面交涉、實不可能、約在六月十二日、舉行第三次自治團體選舉前、不能再開交涉云。

巴拉加五日同盟電　捷克國內之騷擾事件、漸歸鎮靜、但四日夜波米亞、薩克沙尼國境、近麥克斯獨爾夫之地方、又發生騷擾事件、因選舉演說終了、由會場湧出進行示威運動、着制服之滋臺天黨員、與揮棍棒命令解散之捷克官憲間、惹起衝突之結果、捷克官憲方面、受傷者數名、其中一名負重傷而入醫院云。

建造主力艦問題

英美成立協定
兩國海軍專家互讓步

倫敦五日電　英美兩國政府、援用倫敦海軍條約之「愛斯卡萊太」條項、關於新建造主力艦噸數及大砲口徑問題、自四月一日以來、即在折衝中、據確息、關於大砲口徑問題、已成立協定、即英美兩國海軍專家、相互讓步之結果、新主力艦之大砲口徑爲十六英寸、意見已趨一致、而英國擬在下週向下院聲明成立協定、又關於軍艦噸數、美國要求四萬五千噸、但英國主張四萬二千噸云。

華盛頓六日電、日來英美兩國海軍專家、關於因援用「愛斯卡萊太」條項而建造主力艦、屢作協議、最近已得妥協點、五日美國國務當局發表云、「英美兩國最近關於主力艦噸數及大砲口徑、行將成立英美協定云」、消息靈通方面、對於此事之見解如左、「關於主力艦噸數及大砲口徑之協定案、約爲四萬五千噸及十六英寸、蓋最初美國主張、大砲口徑十八英寸、至於噸數、因未得日本方面建艦之情報、力主無限制、而英國方面主張噸數四萬二千噸、大砲口徑十六英寸、彼此對立、未得解決、交涉遂有停頓之勢、然美國將其主張之大砲口徑十八英寸、讓步至十六英寸、而美國亦承認噸數自四萬二千噸、擴大至四萬五千噸、結果達到前述之妥協點云。

留日華僑學生運動

強化中日親善
對不良份子嚴加取締
華僑入國請予以便利

大阪特訊、在日華僑留學生間之中日親善強化運動、現正着着進行中、神戶、大阪、京都地方之華僑有力者、最近數次會合之結果、對臨時政府提出大要如下之陳請書、「以爲中日親善具體化之一方策、請設立適當之機關、請統一華僑及留學生之教育機關、爲保持貿易之殷盛與其平衡計、請設立商業機關、而助長銀行船舶保險業等之發達、同時對於不良華僑請與日本政府協力嚴重取締之、而對於華人之入國者、請予以便宜云云」、對此陳情書臨時維新兩政府、似爲作相當考慮之模樣。

日義感情益密

此後將發揮一切威力
義外相齊亞諾之演說

米蘭諾六日同盟電　義國外相齊亞諾伯爵、出席米蘭諾之國際問題研究會大會、述說意國始終決意繼續作柏林羅馬軸心之線與納其斯德國作緊密之協力後、又言及日、德、義三國防共協定、其演說大意如左、「強力而優雅之日本國民締結日德義三國防共協定、與德義協力參加廣泛之防共活動義國極重視日本之協力、義國訪日使節團在日本倍受歡迎者即證明我等之對日感情、完全獲得日本國民之報酬、日義兩國國民所以使各自國家強大之原因、即在傳統的愛國心以及犧牲精神、此點係相同之點、但此兩國民間之友情、將來當益趨親密化、而發揮其威力云。

滿華國民期望

雙方互派使節
刻正研究設置辦法中
在最近期間即可實現

北京訊　中華民國臨時政府以滿洲國係屬接壤鄰邦、自事變以還、雙方進出口貿易、及民商往來與日俱增、關於外交官及商事領事之設置、均感必要、兩國國民對此期待尤殷、滿洲帝國政府曾迭向此間政府當局表示意見、擬於京津濟青等地設立辦事處、而於首都北京設代表部、臨時政府對此亟表同意、且擬互派使節、惟以此事關係外交要圖、故一切須從長計議、俾臻妥善、近據當局表示、滿華互派代表最近即可實現、刻正研究設置辦法中云。

英對奧債談判

謂意見尚未一致

倫敦六日電　英官方今日對於英德間之奧債談判、發表聲明、稱兩方代表之意見、尚未趨於一致、談判尚待繼續云、據柏林電訊、英代表李滋羅斯在談判中、堅執德爲奧之繼承人、故應對奧債負完全責任、而德代表則力持異議、稱此問題自國際公法之觀點視之、尚欠清楚、並指出南非戰爭結束後、英對前部耳共和國之債務、亦拒絕負責、英代表對於此種答辯、尚未認爲合理、故談判乃告停頓。

暹羅水兵

在日留學期滿
乘潛水艇返國

神戶六日電　欲得日本海軍之訓練技術、二年前、由暹羅留學日本二百十二名之暹羅水兵、因所訂購之富希納號等四艘潛水艇、業已竣工、五日午前十時、各乘潛水艇、由神戶出發、堂堂返歸本國云。

促進西班牙和平

英擬出任斡旋

佛蘭哥政府軍發表聲明
赤色政權須無條件投降

普爾哥斯六日電、英國爲促進西班牙內亂從速告終起見、最近有向佛蘭哥人民兩政權、斡旋和平之意、佛蘭哥政府、關於此事、發出聲明如次：

「國民軍方面、若赤色政權不願無條件投降爲限、則無論如何調停內亂、皆難應允云」。

倫敦特訊、張伯倫首相所提議、經英法德義四國間之協議、關於樹立西班牙聯邦政府之妥協案、向兩政權提案、前述實爲解決西班牙問題之大胆提議、其內容如下。

一、德義兩國、慫恿佛蘭哥政府、與巴爾塞羅納政府間、舉行妥協會議、

二、法國勸巴爾塞羅納政府、承認與佛蘭哥政權間會商一切。

大體以前述二點爲主旨、視其情勢之推移如何、亦可徐圖解決捷克問題。

佛蘭哥飛機

活動法國境

巴黎六日電　最近法國政府、關於佛蘭哥軍飛機、活動於法國國境地帶、神經大受刺激、五日午前、發現國籍不明之軍用機數架、飛至法領亞萊提之上空、使該地之法人受驚、達賴愛國防相、向國境之空軍部隊、發表命令謂、遇有威脅比里納地帶之飛機、不問其國籍、立刻追擊云。

波羅的協商諸國

舉行外相會議
強化諸國之聯盟關係

華沙六日電　五月三十一日、旅行訪問滋吾天歸來之波蘭之倍克外相、六月中旬、擬訪問萊多維亞之首府里加、舉行波羅的協商國之外相會議、鑑於西班牙及捷克問題、在英法對德義無門爭之餘念間、強化波羅的諸國之聯盟關係、確立華沙、布加勒斯特之樞軸、同時爲勸誘西北歐洲各國計、作成一大集團、遂有波羅的協商國之外相會議、爲應付將來歐洲之危機、不嚴守中立、或德義集團、不加入英法、最近蘇聯對波羅的諸國、頗願親善、但遭嚴厲拒絕、西歐洲諸國、對蘇聯之方針、依然極爲強硬、、里加外相會議之結果、、東歐、北歐、波羅的海諸國、或打成一片、而關於中立圈之成立、或可得協定、然英國不容傍觀此種情勢、以財政援助或促進通商手段、企圖牽制其結合云、

日故海軍大將

瓜生提督傳

分贈美海軍官佐

東京六日電　故瓜生海軍大將、於去年十一月逝去之際、大將之母校、美國阿納波里斯海軍兵學校之舊日同窗老友等、對大將生前盡力於日美親善之功績、盛爲讚仰、曾在計劃編纂美國海軍以不朽盛誇之「瓜生提督傳」、其後大將賴內兄益田孝翁之盡心、與駐日美國大使館海軍武官皮密斯大佐之斡旋並總與大將有血緣關係之益田太郎男爵（孝翁之長男）嗣子克信氏、半載之苦心、以「日本帝國海軍大將伯爵瓜生外吉之感憶」爲題之瓜生提督傳業已完成、四日經美大使贈呈羅斯福大總統夫婦二部、此外並贈與史汶生長官以下海軍當局、以及阿納波里同窗兩體、統計共贈送四百五十部、其中三百四十二部係由美國海軍當局之懇請、決贈與各軍港、司令部、及各軍艦、圖書室、各一部、作爲常備之用。

空炸問題

美報非難政府

紐約六日電　美國之紐約日報、四日刊載一文、以「吾人在抗議之立場乎」爲題、非難美國政府、對于日軍空襲之態度如左、

對于日軍之空襲、抗議、全係僞善、而吾人對于國務院之例、附英國外務省之尾、提出抗議、實覺非常、吾人亦承認空襲之慘禍、然美國出售炸彈、予西班牙之空軍、而站於抗議之場、實不可思議云。

日內瓦五日電　黨府代表團、二日因國際勞働局之反對、一旦撤回空襲之決議案、此次作成之新決議案、目下要求各國代表之署名、其內容大體如次、利用巴脫拉勞働局長、謂戰爭或擴張軍備、乃阻止各國勞働改善之演說、提出之中國勞働問題、非難日本之立場云。

義飛機售英

◆擬先運去五十架
◆滿意後再繼續運

倫敦六日電　據「標準晚報」載稱、義飛機製造家卡巴朗尼、將於下週內抵此、向英空軍部建議、以卡巴朗尼軍用機售英、該報稱巴氏此行、係受義相莫索里尼之指示、巴氏與英當局接洽後、將以二發動機轟炸機五十架運英、如英空軍當局認爲滿意者、該飛機廠將每日以飛機三架運英、該廠並

中日滿交通

◆運輸聯絡緊密化
◆昨在奉天開會議

東京六日電　隨華北之治安恢復、連絡中日滿交通運輸聯絡之緊密化、日鐵道省、滿鐵鮮鐵及大阪商船、大連輪船、近海郵船、北日本輪船、日本海輪船、各市代表五十名將由本月六日起於一週間在奉天舉行交通運輸聯絡會議、主要議案如左、

一、制定客貨聯絡運送規則、

一、中日滿直達運費之制定、

一、滿洲海關規則之制定、

波蘭飛行家

橫渡南大西洋

達喀爾（法領西非洲）同盟電、連絡美、波、長距離飛行之波蘭飛行家馬加島斯基中佐一行、搭乘愛機、雙發動機克希得機、於日前由巴西之納塔爾出發、快翔十一小時、橫斷南大西洋於二日午後五時二十分安抵法領西非洲之達喀爾。

滿義通商

◆條約明日簽訂

新京六日同盟電　滿義通商航海條約、及日滿義貿易協定自義大利經濟使節團訪日以來、連日由三國代表者間從事交涉、兩國間根本的意見已見一致、得有大體之成案、目下兩國正在精查條文、大約明日（九日）、可在新京由兩國代表簽定。

法國銀行團

◆向黨府投資
◆作鐵路借款

倫敦電　法國銀行團對華鐵道投資說、雖早已盛傳於各方面、然其確實之內容、仍然不明、近於一日泰晤士報之巴黎特電、關於此事之確息、有如下之報道：由法國支那銀行、巴黎銀行、印度支那銀行、拉薩爾兄弟商會等連合、與中國政府、締結鐵道借款契約、投資之目的、爲使河內（安南）南寧間鐵道完成、由現在自河內通於廣西省境鎮南關之法印方面之已設鐵道、延長至廣西省要衝南寧、修築期間、定以三年竣工。

青島新亞大飯店

旅館部　大小房間齊備

中西菜部營業時間　上午八時起至晚二時止

地址山東路四方路口　電話四八六七，三一二五號

營業品目

洋灰。油漆。綠鐵紗
鐵絲網。潮腦。漆皮子
各種建築材料

青島高密路六五號　高谷洋行　電話二一六七六號

復興建築用材（在庫豐富）

濱恒木行

電話二零一四、二四三六番
事務所　青海路十七號
製材工場　昌樂路一號

兩條出路

人生對於經濟問題。祇有兩條出路。第一條、專恃人力、不圖機會、每月每日。將所省之錢。積累至於數十年之後。得一成數。第二條。雖用人力。却圖機會，以平時所有之錢。遇有可以以少博多之事。卽行一試。荷有幸運。能如所願。立時可以致富。凡屬世間一切爲農。爲工。爲商。爲投機事業者。莫不由此兩條出路所化生。本會儲戶。每月儲蓄。至滿期後。所收本錢及紅利。得一成數。卽爲特人工之結果。其外又有每月開獎。所得獎金。卽爲善用機會之結果。是在本會儲蓄者、人力與機會兩種出路俱備、實爲解決經濟問題之最善辦法也。閣下亦欲謀解決經濟困難乎。盍亦毅然加入本會卽可。下次開標。定於六月十五日。在上海總會舉行。如認購新會者。及欲知詳細情形者。請從速駕臨本市館陶路二十二號。取引所內本會爲荷。

青島萬國儲蓄會

輸入販賣　調劑販賣

藥品及醫療用品發售

醫療用。工業用。化學用。家庭用。諸藥品一式。有名賣藥。綳帶材料。染料。護謨製品。理化學用。醫療用。衞生用。諸器械類。感冒散。鎮咳散。頭痛散。整腸散。胃腸散。船暈藥。安眠散。淋疾丸。除毒丸。痔疾散。如有惠顧者，不拘遠近可用電話通知，無不竭誠歡迎。

青島保定路五號（山東路角）電話五六四七、二〇五九

藥種商　山東大藥房
賣藥製造　協和製藥公司
店主　藥劑師　富永廣次

光陸醫院

專長皮膚花柳科　附設內外婦人小兒眼耳鼻喉各科

診療時間　上午十時起至十二時　下午一時至七時隨到隨診

一、包治急性慢性林症限短期斷根
一、注射各種花柳病預防藥針保證絕對有效（注意限事後二十四小時間來院）
一、聘有專門技師驗血驗費一概不收
一、注射各種傳染病血清並新到大批痘苗開始種痘
一、出售副睪丸炎，便毒軟性下疳藥膏便利自宅治療

地址山東路三十號前樓　院長金恆生謹啓

味之美

鮮美精粉　味超羣倫
特等醬油精　味精　油
罐裝　一兩三　二兩五　十兩　三十兩

味之美工廠　曹縣路二十三號　電話六六六〇番

懶僧出占大六壬課

五月二十新訂時間
星期一二三下午五時半至九時
星期四五六上午七時至九時下午一時至七時
星期日上午八時至下午七時

最近占驗：山東路吳君於昨五月十六號下午以一八字囑看及將本命本年斷出中多墜、敘脫卸之句、吳君始稱命係女命並請詳看本年遂又斷出本年壽限內有「居室有如荒草墓」之句、吳君拍案稱奇聲明此命係其夫人八字現已於最近逝世云云、噫嘻理見機良可畏也

設陵縣路五十五號樓上

潤例：問事，每課一元　占命，本命五元行運每年二元

第一公園銀杏路

公園飯店　電話七四五六

本店特聘名師精選歐美大菜價格低廉素爲中外人士所贊許値此夏風送暖櫻花怒放之際各界士女遊園之暇請至敝店憩息無限歡迎

公園飯店謹啓

光華診療所

主治（外科花柳科 內科眼科）手術敏捷 藥費低廉

本院檢驗體格儀器完備　特別優待均收半價（五角）

院址　即墨路二十七號傍門

清和小兒科醫院

照常應診　科目統治小兒科各科病症　時間上午九時至下午三時

院址湖南路西頭七十號　院長張子惠

林予聖大夫

專治　內科小兒科　皮膚花柳科

花柳病　急慢性淋病　下疳橫痃　限短期斷根

診例　門診免費　市內三元夜間加倍

注射費　各期梅毒　第四性病　永不復發　德國六〇六三元　黃色素一元五　清血針一元

注意　服毒救急檢驗血液預防注射新法治療包皮過長　本科醫師對於素稱難治之淋病，有把握效治法，保證七日治愈，雖有經驗特

產科女醫師周君言　接生費七元　難產另議

診療所青島路上頭三號（靠近平原路）

稿例

本刊歡迎關於中日提攜之含有建議，研討，評論性的文字；至於抒情寫景之散文和新舊詩詞，以及軼聞掌故，小說趣話，均所歡迎。一經刊載，概酬現金。來稿須蓋章並書明姓名，住址，欲退還請附郵票。

漫墨　言論自由

·青蘋·

社會上有許多事業，是費力而難討好的；新聞事業便是其中的一種。報紙的責任，原是「爲民喉舌」的，隨時所發的一切言論，雖不必永遠站在人民的立場上，但須以「爲人民謀福利」爲原則。這個信條，沒有一個報人不明瞭的。可是往往爲了環境的壓迫，不能不打破了這種尊嚴，以致受到大多人的指摘與毀謗，這在報人方面自然感到十二分的痛苦，而且這苦只能存在心裏，能向誰去說呢？

過去在黨政壓迫之下，整個的中國新聞事業就如同被縛的羔羊，一任人家隨意踐踏；又似幼童手裏的小洋囡囡，一任人家隨意玩弄。不要說反抗，便是偶爾疏神忘了替他們做一件昧心的宣傳，腦袋就有搬家的可能。

現在好了！新生中國的政治，完全明朗化了！一切的一切，都要秉着福國利民的宗旨去謀求發展，對於新聞事業，更給予了幾個言論的自由。這樣，表面上解除了新聞事業的束縛，實際上乃是加強了復興國家的速度。報紙有了言論自由，才可以盡量發揮牠的本能，以完成它的重大的使命！本報在這整個國家力求鼎故革新的當兒應運而生，當然要負起「福國利民」的責任來，努力向前邁進！

雜說一一錢（下）

·桐生·

這樣看起來，用錢又豈是一件容易事？世上儘有許多極會弄錢而不會用錢的人，結果是讓錢燒得他神昏顛倒，身敗名裂，所以像陶朱公的三致千金，三散千金，范文正的瞻鄉里，立義莊：：：：這會用錢的人，實在不可多得，——於此可見，用錢是一樁大經濟大學問的事情、「天下無如用錢難」，此話雖是我的杜撰，未嘗沒有些小道理。「一錢不落虛空」的朋友，雖曰未學，我必謂之學矣，從這裏着眼交友，有意想不到之效力，這是我擇友的不傳之祕，因說錢附帶奉送，不取分文。

說到了不取分文，又想起了幾個錢，爲什麼稱幾文錢呢？原來因爲錢上有了文字，古人計文數錢，所以「文」字便和錢發生了關係，這倒好像賣文爲活的人，計字算錢，有同樣的意義。

玉液瓊漿，湧出淨瓶，沁人詩脾，陶人性情，汽水啓瓶時，玉液湧出，有如洩霧，出崇，誠消夏之珍品也。
·紹文攝·　·幕徒題·

黨人外紀

西安事變之始末

西安之變也，蔣介石既被拘，千籌萬慮不得脫身，總文武者失身陷阱，論者多歸罪於發育不全之張學良，而蔣固亦難辭失察之咎也。初，共黨朱毛派代表徐某煽張楊，勸蔣與兵反日，蔣猶豫未可，張自以與蔣梟逆，極力勸說，語近狂悖，蔣怒斥之，而翌日蔣之厄運至矣。西方有便道，本可乘隙逃脫，蔣失計誤走北方，卒遭刦持，衛士傷亡殆盡，張派隊一連將其圍禁，着一軍校學生爲伺，應傳語告蔣，作書令中央飛機不得飛陝轟炸。宋子文張學良之摯友也，聞耗，敢偕朱美齡飛陝斡旋，苦勸張楊釋蔣，一切條件均承認，惟須緩以時日，以全蔣氏人格，並由蔣立一筆據，對於張楊永遠合作，胥不加害。於是蔣乃安然返寧，舉國民衆不悉彼等訂有密約，多知爲張楊受感化而釋蔣也，是則受中央社虛僞宣傳之欺騙。果也，未一載而盧溝橋事起，黨軍既發不法之第一彈，日方乃爲正義而應戰，黨軍連戰連北，不數月而華北華中要衛盡失。孫子曰：「知彼知己百戰不殆，不知彼不知己每戰必敗。」蔣氏其自促敗亡歟！（松本）

人

人對於錢的心理，是千古一律，萬人一致——歡迎！歡迎！可是表示在外面的態度，便有種種不同，沒錢的人，假清高、開口便說「君子憂道不憂貧」；貪財好貨，是個俗物」，想錢而想不到的人，便說「錢爲萬惡之源」；有錢倚錢作勢，橫行不法，人欺壓良善，都是錢的罪孽」；用完了的人便說：「錢乃身外之物，生不帶來、死不帶去」，何苦爲兒孫作牛馬」？爲富不仁的人便說：「大丈夫不可一日無權，小丈夫不可一日無錢」，所以錢是快刀。」「善用錢的人便說：「錢是養命之源」，精德之門、利用厚生」，「有人類的恩物」，好享用的人便說：「有錢使得鬼推磨，吃着嫖賭樂在其中矣。」債台高築的便說：「錢是救命的寶貝爺爺，你快來吧！」眞個「……千態萬狀，一言說不完而描不盡，一言以蔽之，「得之則生，勿得則死」，「金錢世界・世界金錢」，人自爲錢忙，錢何負於人哉。

所以錢的本身，無善無惡，善用之，便是福星，不善用之，便是禍根，我們咒訕牠，固是冤枉，稱揚牠，也是白費，祇看用錢的人能不能取之有道，用之得當而矣。

言情小說　春夢秋雲（三）

青蘋撰

第三回：有意結新歡筵開玳瑁　無心棄舊愛腸斷玉人

收斂神志，覺得此時惟有保住生命是最要的事情，於是趕忙回到自己房中，把行李捲起來，隨身的衣物裝好箱子，彭秀章亦已收拾妥當，三個人坐汽車趕到車站，在倉皇中離開了青島。這件事情，底確是任何人所不能料及的！事實的迫促，使得志雲只有倉皇奔命，那能還去告訴畹秋一聲呢？火車開了以後，他才後悔爲什麼沒寫個字條派聽差的送給畹秋呢？可是繼而一想，明天她知道光報停刊，必要打聽，那時也就明白了。且待到了濟南，再寫信對她述明也還不遲。膠濟沿線的風景，本來是十分美妙的，但因是在疾間志雲只感覺到異常的恐怖，別人坐在位子上面儘管打盹，他却連眼也合不上。他像失掉了靈魂，什麼知覺也沒有了！驚恐，苦悶，把他整個的擁抱住了。有時他的靈機一動，想到畹秋，便掉下許多淚來。雖然他沒有棄掉她的心，可是事實演變到這種地步，他又有什麼法子呢？火車輪子的軋軋聲，搗碎了他的心，驅走了他的魂！然而，蕭畹秋小姐比他的痛苦更深鉅，他那裏知道呢？畹秋在志雲走後，心裏有說不出的高興。陶亞男見她面上浮着異常的笑容，便打趣她道：

現代實事　長篇小說　青天外史（三十三）

無所爭齋主

二：惡人終有報奇貨可居

老孫把她們母女先安置在朝陽門裏一家小店中住下，他出去找了一個朋友，在禮士胡同找了一間房子，買了兩條破板凳兩份箸盌，這個簡單的小家庭便算組織起來了。

一切安置妥當，老孫也回去了。李氏母女那五塊錢，除去付了兩塊錢房租，買了一塊錢東西以外，還有兩元錢。老孫走的時候，說明第二天就進城來，爲她們去兜攬洗做的活計。可是第二天他並沒來，第三天依然也沒露面兒。

雖然她們母女的生活很簡單，又會久度鄉村生活，飲食自可不求優美，但在城裏，除了吃飯穿衣住房子以外，燈油煤炭那樣不用錢呢？所以，兩元錢花不到四天，便一文不存了。

▼葉明琛被囚之前後▲

·翳桑·

○咸豐○

英法聯軍之役，葉明琛於羊城左都統署八角亭爲英人所俘，葉大呼「廣東人誤我」，遂被囚於香港，數月後，由港解至印度孟加臘，繫至鎮海樓，以英兵四十人守之。

○葉居○

鎮海樓，抑鬱寡歡，日惟手書一卷，偃臥胡床，時或苦吟遣悶，嘗有七律云：「鎮海樓頭月色寒，將星翻作客星單，縱云一范軍中有，共奈諸軍（寒石草堂筆記誤作一君）壁上觀，向戍何心求免死，蘇卿無恙勸加餐，憑他日把丹清繪，只恐愁容下筆難」，又云：「零丁飄泊嘆無家，雁外難尋高士粟，斗邊空泛使臣槎，心驚躍虎笳聲急，望斷慈烏日影斜，惟有春風依舊返，隔牆紅遍木棉花，」按葉居鎮海樓時，英王每隔五日，命美術家繪其肥瘠以報，故葉詩第一首末二句云之：

○葉生○

平迷信極深，英人攻粵時，葉以仙乩卜之，曰：「無庸，將自去。」未幾，兵果退，已而英兵復至，葉又問乩，得「靜靜靜，自然定」六字，遂深信不備，葉以前次之驗，致被擒。或題字於廣州城門云：「不戰不和不守，不死不降不走。相臣度量，疆臣抱負，古之所無，今之罕有。」

○葉囚○

時絕少接見賓客，惟與英人「狄司理」最善，華語，葉授以經書，今英文漢籍中有狄氏所注之周易論語諸書，蓋均受之於葉者也。

奉化諧聞

陝亂平息，蔣氏歸寧，以受刺激過深，遄返奉化原籍休養。其住宅重門疊戶，遍設崗兵，週圍數里，斥候相聞。蓋蔣因鑑於前事，對於故鄉父老兄弟亦不無疑惑焉。一日，蔣召理髮師爲之理髮，此人本蔣同宗，侍蔣有年，嘗述家鄉趣事，語近滑稽怪誕，蔣亦不怒。是日爲蔣刮臉至脖項處，遽笑曰：「委員長！我如果是刺客才難辦哪」！蔣頓時不知所措，取手銃亦恐不及，急按手邊緊急電鈴，首先得訊者爲衛隊旅，其次駐軍司令部及保安隊，均聞警火速派隊馳至，裝甲車坦克車將蔣寓包圍，水洩不通，頓時市面戒嚴。如臨大敵，而此可哀之理髮師，亦即成爲此一場虛驚中之犧牲品矣！（松本）

青燈小憶

·度生·

一、一段神祕的生活

「燈燭有味似兒時」這是我所最不能忘的一句詩、雖然我已記不得這句詩作者的姓氏了。

光陰比電還快，人生却比泥塗中走的牛車還笨重而艱苦，過了二十多年潦倒生活的我，目前已將走入中年階段，若再更進一步，那就是不堪想像的淒涼老境了，據說這時期的人，最容易悲觀厭世，甚至能夠自殺，我知道這是一個可怕的痛苦時期，所以我時時在用理智自制，精神奮勉，想要往下去活，不過心靈終究是個最薄弱的東西，有時還境的岑寂，也頗能使人煩惱，雖然我在極力的自制和奮勉之下，能夠暫時把我的一切憂煩抛開，但當靜室無人，夜色撲窗，對燈顧影，百無聊賴的時候，那就不免回憶起兒時舊事，於是從心絃上輕徐地譜出悲傷的音樂。

人們的兒時就像一個蓓蕾，綠的萼抱着紅的苞秉着小小的生命力，藉着陽光溫慰和人力培養，才能慢慢的活潑地長成，開放。但我的兒時却像一株野草，沒有陽光，缺乏人力，祇是在風雨裏生活着，四周圍是些老樹枯根，和幾朵不知名的野花，現在老樹死了，野花也零落了，祇有這一株弱小的草，和霧一般的回憶。（未完）

兒科專藥

張道郵嬰童散

張道郵嬰童散專治小兒痰熱積聚，胸膈脹滿，不思乳食，氣急痰壅，目瞪口噤，驚風，疳疾，乳積，蟲癖，脖細，肚大青筋，腹痛，大便酸臭，晝不思食，夜不安眠，傷食嘔吐，嘈雜腹脹，水瀉痢疾，瘧疾，大便不通……等症！如小兒無病，每月酌服數次，百病不生，

每包二角

至誠淋濁丸

專治五淋白濁……一盒見效

◇有偉大殺菌除毒能力……有立刻止痛消腫止流的功效。
◆確能根本剷除毒患……保無復發絕嗣之弊……。
無論男女急性與慢性五淋白濁，新得久患，新流久流，老年殘毒復發，尿道刺痛，膀胱發炎，睪丸炎，喇叭管炎，陰道炎，小便刺痛，小便不清，精糊馬口，男子淋濁，女子淋性白帶……等症，一盒見效◆每盒二十四丸可服四天只售五角

青島至誠藥社　獨家經售

總店：青島湖南路四十六號（電話五一七五）
第一支店：青島山東路南首（電話六四六〇）
第二支店：青島東鎮威海路八十九號　電話六一八二

青島啤酒

營業科目

特聘高等技師　修理油漆汽車
經理　美國赫德生及地上飛牌汽車並飛得祿牌貨車及英地安牌船輪
專售汽車材料各種零件俱全

青島湖南路四十號
大美汽車行
電話　四三三三　四三七五
材料部電話四七二六

介紹國醫岳樂山

燕京岳樂山先生於國醫之學術造詣特深，舉凡內婦兒各科，莫不擅長，近以就養來青琴島，暫住鄙人等慨乎庸醫誤人之事時有所聞，力向先生慫恿繼續行道，藉以濟世活人，業蒙先生慨允懸壺，診例低廉，用普救學術淵博存心仁厚如先生者，誠病者之福音，苦海之慈航也，公諸報端，用當介紹

先生住址　青島湖南路五十一號
診例　門診五角　出診二元　車資在外
時間　上午九時至十二時門診　下午二時至六時出診

介紹人
陸夢熊　周家彥　船津文雄　尹浚一　李德順
謝祖元　范楚生　韓鵬九　吳步元　楊玉庭
方聯壁　汪楚生　韓蘊霆　陳荀禪　黃孝綍
陳雋如　仝啓

清香適口　津津有味

愛不忍釋

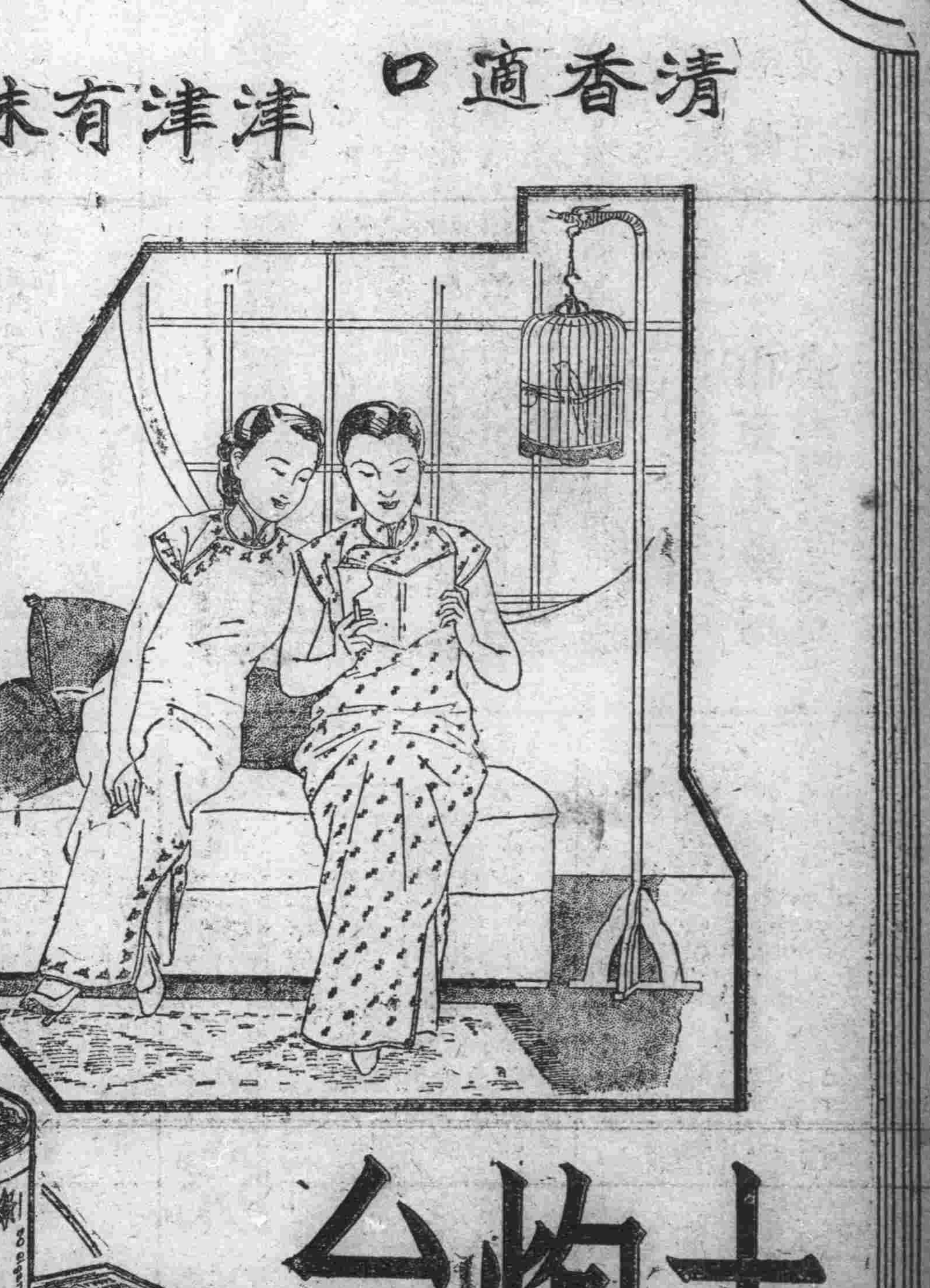

▲另有三炮台出售▼

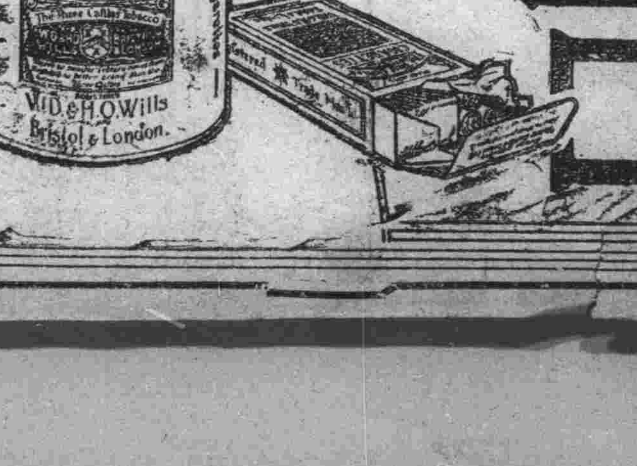

大炮台

社會服務

本刊以服務社會為宗旨，專介紹社會所需要之各種常識，並為讀者解答一切問題，來函請書明交本刊，並須書明姓名住址，否則不答。

江吳蘆不甘久居人下　意志頹喪擬走絕路　致函本報請予指示

編者先生：

我前天寫給你的信，想必已經收到了，但覺得不到你的回信，這是令人多麼失望！

先生，我覺得現在我應該直捷痛快的和你說了！現實確乎已指定了我向死的路上走；我在這七年中嘗盡了人間的苦味，始終沒有得到一天快樂的日子，這樣的人恐怕不多吧？

先生，我未嘗不知道苦幹奮鬥是前途的出路，我更不會不知道在不得已的時候應當暫時的屈服，可是，先生，我現在不能了。「與其不自然的活着、倒不如死了來得爽快」這個感念，常在我腦中盤桓了。總之各方面的襲來，都似乎要我走這人生的末路，那末，我是這個弱小的青年，有什麼能力可以反抗呢？

我眞不明白，何以偌大的社會，竟容納不下我一個青年，所以我只有認為社會是殘酷的吧了！我是否將結束了我這短短的十九年的人生呢，在九死一生的時候，我總還希望你能夠替我想一個辦法，救一救我，現在，就如輪航夜海，失了燈塔，船行霧中，失了南針，我的希望已告絕滅，我左思右想，前念後瞻，只有忍淚含悲走這不願走的路了。

先生，你讀了我的信後，想必能夠明瞭我的苦衷吧！我不是無勇氣，或甘暴棄。實在是完全不得已啊！學徒的生活我眞不能忍受了。

我是異鄉的孤獨的漂流者，先生會經對我說過你我乃「同是天涯淪落人」，我想，這種淪落的苦況，先生或者也受過吧！

先生，我並不是怕死，而與你叨擾不絕，躭誤了你許多寶貴的光陰，實在因為人是有靈感的動物、誰願意丟棄一線的希望，而死呢？所以我還希望你能夠給我一個最後的回音！再會吧敬祝

撰安

江吳蘆

答：來信全部收到，所以沒能早日答覆，是因為本版已經改成了週刊。本刊純為社會服務，只要是能力所及，是要盡可能來幫助讀者，指導讀者。但請你不要對我個人過於偶像了。因為我也是和你一樣的一個人，並不是人間的一切問題都可以解決，但人間的問題是可以知道來怎樣解決。這最後的努力還是在於當事人自己。你來信一句一句的都在說；請你給我一個最後的答覆。在這九死一生的時候，希望替我想個辦法救一救你。這意思好像你的生死存亡都在我的掌握中。只要我能夠救你你就可以甦生了。但，事實上我那能夠有那種的回天之力？本來，人生的旅途上，就是一個艱苦的重荷，在整個的旅程中就是一個長期的奮鬥。能這樣才是眞正的人生，才能夠生活下去。如果只是軟弱，懦怕，以為社會是殘酷？那麼你在這整個社會裏的渺小細胞是會自然而消滅的，就是你不自殺，事實上就等於自殺。你才是一個十九歲的孩子。在整個人生的滋味，你還沒有嘗到十分之二三。現在不能忍受，那麼以後那一大部分的人生又將怎樣去搏鬥呢？孟子說過：「故天將降大任與斯人也，必先苦其心志，勞其筋骨，餓其體膚，空乏其身，行拂亂其所為，增益其所不能：」一個偉大作家也是要在艱苦生活的體驗中，能獲得了他偉大的成就，引用到你的身上不是很好的一個例證嗎？上面這些話便是給你的最後答覆，請你運用一點理志來思考一下，那麼一切都是不成問題的。

中部敬雄君問

我在中等學校將畢業，畢業後想升入北京的貴國學校，不知那個適宜於我們，並有些什麼手續請詳細告我。我聽說北京有同學會學校，不知這學校是怎樣的一個情形，在北京何處？望示知。（中部敬雄）

答：看你的來函，文理非常通順，入中國學校求學一定可以的，不過若打算考入大學，尚須補習些時。現在中日親善已臻相當佳境，兩國國民能互相研究學問，是很好的事情。中國學校對於貴國同學當然十分歡迎的。北京有同學會學校，但組織尚未盡善，你若決心去京，大可直接投入任何一個大學旁聽半年，再正式入學。手續很簡單的，只須到學校聲明，經過一番試驗，就可以入學的。

父母貪圖彩禮　斷送女兒終身

◆已滿廿歲自可提出反對◆

自殺不是好辦法

芸俠女士問：

我今年二十歲了，是小學畢業，為了環境不佳，未能繼續求學。現在我的父母把我許配一個商人作妾，對方已三十九歲，聽說其貌不揚，也沒有學問。我父母為了二百元的彩禮，便不惜斷送了我的終身幸福！編者先生！你想我是多麼可憐呢。對於這件婚姻，我至死也不能承認，然而父母的腦筋太死，任我怎樣解說也再不准退婚。現在我覺得除了自殺以外，沒有第二條路可走了。先生！請你指給我一條明路吧！

答：你現年二十歲已至婚姻自主年齡，可以提出否認，或在不得已時逕予起訴。你現在因父母使了彩禮而為人做妾，是更有理由來否認。切勿自殺，自殺並不是解決問題的好方法。

王葆眞女士問

敝人有件不明瞭之事，願請教先生，即敝人前在安東某大醫院產科卒業，今有意在青島掛個產科的牌子，不知有什麼手續？及能否領到許可？此種事業將來能否維持得住？望一一答覆！

答：青島產科醫院太少，女士欲在此地設產科醫院，可到維持會索取聲請登記書，照表填明，並繳原畢業之學校的證明文件（證書及其他）手續費若干，經審查合格准予備案後，即可掛牌。此種事業有無發展，端視個人之能力如何而定。

張文博君問

（一）新新大舞臺目下所聘之名伶小楊月樓其所演之劇，均係不正經之戲劇並多數係淫戲，對於本市之女士觀眾，均受不好影響，則能否呈請維持會不准其在本市演戲？（二）貴社既擴充大範圍，則每月之報費增加否？

答：閣下之前兩問題礙難答覆。（一）小楊月樓乃外江派伶人中之佼佼者，其藝已臻相當程度。青島之觀眾，對於戲劇有深切認識者為數極尠，故演者為號召多數觀眾起見，不得不在「火燒」方面加工夫。然則從社會方面論之，則小楊月樓如表演過於淫浪時，實有取締之必要！此次彼來青獻藝，編者未嘗一觀，據一般人傳說，彼演「盤絲洞」及「潘金蓮」，均有「過火」處，編者以未曾親睹，不便作任何批評。如彼實有妨害風化處，當局自有辦法；吾人無須聲請也。（二）本報雖擴充，報費並不增加，仍為：零售四分，每月一元。

簡答

答劉玉溪君：本報刊登之武俠小說「河嶽遊俠傳」，作者王度盧先生為海內小說名家，刊載以來，已接各界讚函甚多。王君現年二十九歲，北京人，北京大學文學系卒業，從事新聞事業十年，住址不便公佈，君如有函致王君，編者可以代轉。

答李情癡君：閣下命為「情癡」，實則已成「情狂」矣！坤伶藝佳固可贊，但不可迷其色。此種無聊問題，此後請勿光臨為盼！

答于其亭君：關於中國神話一律的書籍，可到大書局詢問，不難購到。

答崔美麗君：宇宙原如戲場，你努力做一個好的角色，在這戲場上表現你的本能。照你現在的醉生夢死，是忽略了「人生」的意義！

答秋心先生：所叫愧不敢當！晚睡而晨間不能多眠，當係神經衰弱之象徵，此症不可忽略，應速就醫診治。學做詩原非易事，但如有恆，必可進步。名家詩集品望多讀，初學似宜先研究韻律，可購「詩韻全集」一閱。

痢疾之預防及看護法

痢疾分二種，一為桿菌性痢疾，一為原虫性痢疾，現在把病源及預防和看護法寫在下面：

（一）桿菌性痢疾乃一急性病，主要症狀為腹瀉，裏急後重（下墜），糞中帶粘液和血，大便墜痛，體溫增高，重者可致虛脫。

病原為痢疾桿菌，此菌從病人糞便排出，由接觸和染污的食物飲料，經口而入體中，此病夏秋兩季多見，每成為流行性，死亡率甚高，成人及小兒均可患之，而兒童尤易感染此症。

預防方法：最要將病人糞便處置得法，使飲料與食物不受病菌污染。撲滅蒼蠅，節慎飲食，食物非經煮沸不食，至於預防疫苗，尚未能使人十分信用。

看護法：此病尚無特效方法，病人應多飲開白水，以補體內水量之消失，腹痛可用熱水袋止之，食物宜用流質，並應注意虛脫之危險。

（二）原虫性痢疾為一種結腸炎，其主要症狀，乃潰瘍性腸膜炎，腹痛，下墜，便中帶血和粘液，間或發熱，身體消瘦甚速。常因虛脫或腸穿破而致死。

病原是一種微小寄生物，名阿米巴，在病人糞便中可發見多數寄生物，有時健康人便中亦能有之，名為帶菌人。

此病亦多流行夏秋二季中，其傳播由接觸或蒼蠅之媒介而來，預防之方法，應行帶菌人和慢性病人之奎寧等藥液灌洗結腸，以殺滅此菌，本症不由水和牛乳傳播，多直接或間接從病人而來。此外本病常能併發肝臟膿瘍，多向右肺穿破，咯膿。或變成慢性者，能延常數月或數年之久，並不發現任何症狀。

看護法，急性期與桿菌痢疾同，不外着床休息，流質食物。藥物療法中以吐根素為特效，慢性期，應用奎寧或他種藥液灌腸，多次行之，以及適宜飲食等。（林子璧）

衛生答問

答許抱竹女士：人類體溫調節機能有一定之限度，倘遇夏季溫度過高，遂致於病，常有食量減少，體溫降低之現象，甚至全身痙攣，呼吸促迫，脈搏頻數。體溫上升至四十二度時，多因虛脫而致命。應避免持續勞動以及緊衣服等。（林子璧）

答張鏧波君：（一）多是沙眼，手淫與沙眼無關係。療法用百分之五硫酸鋅液滴眼，或用硫酸銅輕擦眼瞼內膜。（二）已達結婚年齡而未婚，謂之禁交，禁交之結果，每因體內精液多量蓄積，而起中毒作用，常有頭痛，眩暈，精神幽鬱或狂燥不安等弊。但禁交之害，次不若房事過多為害之大。（林子璧）

答何冰女士：多因先天不足，身體殘弱之故，而致月經不調。應多休息，內服補藥如鐵劑，或卵巢製劑等藥治之。（林子璧）

答王逸民君：貴函所云不詳，須經診視後始可斷定係何種病。（林子璧）

謙祥益　電話六三六〇　地址北京路九號

綢緞皮貨商店

本號自置綢緞顧繡呢絨布皮各口皮貨應時貨品設備齊全定做新式男女時式大衣精緻禮券餽送方便貨眞價實童叟無欺倘蒙惠顧勿任歡迎

怡和洋行

營業◆　航業，保險，怡和啤酒，木料，蔴布，機器等類。

館陶路十六號　電話二四〇四七　二四〇五七

鈴木齒科醫院

本院在青開設多年一切牙症均能限日痊愈拔牙鑲牙尤為精究茲將醫藥費一律減低以副患者雅意

鈴木富雄　觀海一路二十八號　電話二一〇四三號

聯成茶行　冠縣路七十七號

新茶已到

素貢尖　花大方　包種茶　小葉包種　花毛峯

廉價批發　電話六三四〇號

明治牛奶糖

明治咖啡板糖

全球第一之球品也

各大食品店洋貨店均有代售

山東總經理　青島山東路

廣東藥品商店

五淋白濁　立止淋特靈

曾經注射藥針無效者　請服立止淋特靈！

曾服中西藥品無效者　請服立止淋特靈！

經年累月屢醫罔效者　請服立止淋特靈！

淋病又名白濁分五種勞淋虛淋血淋砂淋火淋是也故又曰五淋其致病之源有因交合時忍精而致者有因淫熱而致者有因宿娼傳染者初則下流或黃或白小便刺痛難通久則積毒日深遂成花柳等症本堂特製「立止淋特靈」專治小便刺痛尿道損爛內瘡結毒龜頭紅腫或攻伐太過變成血淋砂淋等症或酒淫內發膀胱淫毒變成滑精白濁舉凡一切淋症均能即服即愈有清毒去淫之功止痛利水之效確乃經驗良方治淋靈藥也　每盒六服　定價一元　廣東愼芝堂出品

花柳清血　搜毒丸

花柳之病傳染迅速瞬即蔓延初則下部潰爛繼且全身種膿腥穢難聞非特己身受禍更且累及妻兒絕嗣缺體可勝浩嘆本堂特製「清血搜毒丸」收極速功能清血解毒殺菌凡小便腫破淋濁刺痛魚口便毒楊梅毒疥週身筋骨疼痛老毒未清接染新毒請服此丸初起一盒即愈久患連服必效斯症者勿忽視之　每盒四服定價一元

青島山東路廣東藥品商店經理良藥

天喜堂老牌調經丸

天相堂海狗補腎丸

一，治縮陽陽痿不舉不堅堅而不久

二，治囊冷精寒腎虛氣弱艱於子嗣

三，治心腎不交夜夢遺精見色即洩

四，治先天不足後天失調外強內弱

五，治五癆七傷諸虛百損夜不安眠

六，治腰膝痠軟元陽不固尿後反溺

七，治心神恍惚似病非病驚惶失錯

八，治不寒而慄天明洩瀉眠花耳鳴

九，治身破太早產婦未滿百日行房

十，治久吸洋烟戒之未定精神困乏

△滋養軒廣告▽

滋養牛奶糖　各樣餅乾

滋養櫻花糖　西式糖菓

山東路一六九號　電話二四八三號

各種香皂　各種肥皂　化粧品　各種細布　各種花布　中華國旗

大青洋行棉布部　青島冠縣路五號　電話二〇二一、二〇一一、五七二四號

李璞香鳴謝啓事

啓者鄙人舍表親孫喜、黃縣人、幼孤家貧、但天賦聰敏、而性喜箴默、借無力求學、不得巳來本市洋服店學藝、因師傳殘暴、無故受責斥者、屢屢、以是之故、憂鬱填胸、日積月累、追四年出徒、巳百病叢生矣、起始在右胸結核、繼又在右腹結核、因彼孤身在青、余責無旁貸、當送往鐵路醫院就治、據外科諸大夫、皆斷肺結核、就診一月有餘，病苦未減、因友人介紹，復往就熱河路吳大夫診治、亦斷為右肺結核、無治之症、後又就海濱醫院求治、據院長診斷、亦謂右肺結核、服藥無效、致渠沉痼在抱、苦不堪言、後經同事萬君之介紹、始知有國名醫張百效大夫、因往求治、余因莫測其高深、故不言病之因果、只言腹疼、孰意張大夫就脈診斷洞見肺腑、謂腹疼是標、肺病是本、純係憂鬱氣惱累積所致、余佩其有先見之明、故決心就治、但因舍親孤寒、擬請大夫予以護卹、蒙慨然允納、診金半價、服藥後漸有起色、及今三月、身歷巳恢復健康、諸病悉除、舍親有生之年、實感張大夫再生之德、感激之餘、特登報端、一以闡揚先生之仁術、一為沉痼待援諸君告、俗語云、存卜不荏醫、苟非親見、何敢覺啄、如張大夫者、實青島不可多得之名醫、題有病諸君、盡與乎來、

鄙人寓黃島路七十六號

先生醫寓觀海一路十二號（前市政府後東巷內）

診例　門診一元、早九時至下午二時、出診兩元、下午二時至六時、車費病家自備、舊歷初一十五停診。

橫濱正金銀行青島分行

電話　二二九三七　三九九〇〇　三六四六〇　三一八二　號

支配人席　副支配人席　輸入係　輸出係　擬付係　割引係

電話　二二一一三　二一六四　三六四七　八四五七　號

送金係　預金係　出納係　公用係

本行創立歷有五十餘載資本殷實極蒙社會各界贊許總資本金壹億圓業巳完全收足另有積存金壹億三千四百四十萬圓 [illegible]

耀宗醫院優待貧病的新運動

敝院診病向主慎速藥費定價低廉診者莫不知之特用最新藥品受診者可早日恢復健康此啓

專治小兒科　婦女科　耳鼻咽喉科　花柳科　梅毒　下疳

淋病（白濁） [illegible]

梅毒：無論一二三期如遇身起骨斑節痠痛爛鼻穿頂頭髮脫落梅瘋癱內臟壞爛眼耳聾除用六〇六九一四注射外又輔以最新發明泌劑典劑等療法均能於短期完成除根及請專家驗血永無後患

下疳：生殖器紅腫潰爛有軟性硬性二種之分 [illegible] 法國最新特效療法能於最短期內根本痊愈

橫玄：橫玄魚口大都隨梅毒白濁下疳等症而起初患者於大腿內側（即兩膀間）發生一種疼痛之硬塊（若起因於梅毒者大都無疼痛）此即所謂橫玄此後逐漸脹大疼痛發熱步履艱難終至破潰潰血淋漓恰如其狀魚口之張口故有魚口之稱實即橫玄之潰爛本院醫治不用開刀採用歐美最新發明注射療法於最短期間能作結核消散全愈

地址滄口路六十三號　電話三〇二四號

幸復生

感謝神醫孫紹臣先生

[illegible]

注意　一、孫紹臣先生診所設上海路廣濟藥房門牌四十八號電話五四六四號便是

鄙人于溪濱敬啓

本市日趨繁榮之途 輸出貿易活躍

輸入貨物僅有人造肥料一宗

商品檢驗局工作甚忙碌

本市已趨繁榮之途、故市面亦已日見活躍、各商對外輸出貿易、較前亦有增、商品檢驗、乃檢驗本埠出進口貨之機關、上月工作、因之亦甚忙碌、茲將該所上月檢査出入口貨數量、及種類分誌如次、計：棉花類、棉花共三三六、〇二七公斤。豆類、花生仁、三、〇六九、五七三公斤、花生菓、一九八、二〇八公斤、豆類總計三、二七六、七八一公斤、輸出地點、以加拿大爲多數。菸葉、四〇五、三五五公斤、輸出地點以大連佔多數。花生油、五五六、一六〇公斤、輸出地以漢堡佔多數。黑猪鬃一一、三八二公斤強、牛毛一、五〇〇公斤。牛皮五〇、七八五公斤、鹽猪腸三、五五六公斤、乾牛腸一〇〇七公斤、冰蛋二、四六八、四一四公斤、鮮蛋三、三一二、〇〇〇個、裂過蛋四〇、一三一五涸、牛肉七九頭、至由外輸入者、則爲只有人造肥料一宗、爲一五〇、九二〇公斤、以由德國輸入者佔多數云。

烟市銀錢局 對收兌破損券票 已擬定辦法

昨分呈市道兩署 核准後公佈實行

魯東社訊　烟市銀錢局、自開業發行銅元票以來、市面頗爲流通、商業頓行活躍、但紙幣行使日久、輾轉流通、難免破損沾汚、爲維護商民利益起見、該局特規定暫行收兌破損票券辦法十條、日昨分呈市道兩署、核准後公布實行、茲誌該項辦法如下：

第一條、凡破損之券餘留部分、尙足四分之三以上者、按全額兌換之。

第二條、凡票券雖經汚損熏焦、而簽章號碼花文均可辨認者、按全額兌換之。

第三條、凡票券雖經分裂、而片片均能聯合、並可辨認者、按全額兌換之。

第四條、凡破損票券餘留部分不及四分之三以上者、按半額兌換之、但以餘有號碼者爲限。

第五條、凡破損票券餘留部分不及二分之一者、不予兌換。

第六條、凡破損票券雖併湊成章不相吻合者、不予兌換。

第七條、凡經火燻水浸油漬塗染不能辨認眞僞者、概不兌換。

第八條、凡故意翦挖塗改或撕去正背兩面之任合一面者、概不兌換。

第九條、凡以樣本券改造希圖朦混者、概不兌換。

第十條、凡破損之票券其破損情形、雖合第一第二第三條之規定、而有故意損壞嫌疑者、不予兌換。

上海物價 突然高漲

法幣沒落影響

上海訊　隨法幣之沒落、上海之物價呈急曲線而上昇、如標金、前日爲一、五八〇元、造成前所未有之高價、物價之昂騰漸次波及消費品、前日料器同業公會、將料器之賣價騰漲四成乃至五成、照像同業公會將像價一律漲三成、啤酒業亦以原料昂騰爲理由、發表每一箱賣價漲一元、又顏料之價額亦漲二成、民衆之苦惱愈爲深刻、

魯民生銀行 積極整理

魏子厚已來青

山東省公署、以本省民生銀行、關係民生頗鉅、其債權債務爲數甚夥、而該行發行之紙幣、流通市面者亦甚多、故在濟南設立山東省民生銀行整理委員會、由中日財政專家及有關係之各機關、出任委員、迭次會議、討論一切進行辦法、決定先行淸査舉行登記、玆悉該整委會、以關於本市民生銀行辦事處之整理淸査事項、擬已設立分處、即由該處前主任魏子厚、負責辦理、魏氏日前已來濟南、謁見財政應長唐露岩氏、報告該處一切情形、並將該辦事處職員勤務姓名淸單、逕交整委會核定、魏氏現以在濟請示完竣、青島民生銀行整理委員會辦事分處、亦應積極設立、以便進行一切、故魏子厚氏及淺井幹事特於日昨由濟來青島、籌備設立分處、並辦理淸査登記各事項云。

青島日人 紡績復興

大阪通訊　在華紡績日前在綿業會館開委員會、決將青島日人紡績焚燒後、所餘之機二萬噸、每噸按九十元、合計百八十萬元、（內除火跡整理費二十五萬元）賣與日鐵、在政府諒解、決作復興資金之用云。

滬江海關 實施新稅

◎收穫成績甚佳◎

上海通訊　爲謀華北及華中之產業經濟之復興與貿易之振興增進、而臨時維新兩政府會議之結果、所實現之華北華中、華南之關稅一元化之劃期的關稅修訂、已於六月一日實施、上海港海關、接維新政府之命令、在李建南海關監督指揮之下、自洛佛德上海海關長以下、爲使基於華中新稅率之關稅實施不留遺憾、乃派吏員赴各碼頭倉庫、詳細調査入港貨物、着着收穫實績、對自事變以來、即停止海關機能之蘇州河以北租界內與浦東方面亦復活稅關事務、對一日由長崎入港之上海丸、特派遣稅關吏、調査堆貨、對受免稅優待之在留日人生活之必需品亦課稅、日軍當局及領事館、均努力防止以課稅爲口實之不正當之提高物價、且一方外國貿易商、亦對此次兩政府實施之關稅率修訂作爲合理處置而抱好感、新關稅實施第一日即收穫預想以外之成績。

特產物對日輸出 已得小量許可

本市貿易界俄呈活況

自日政府強化管理匯兌以來、陷於悲觀狀態中之青島對日輸出貿易界、頃接到行將復蘇之快報、該項輸出業者今始得展其愁眉、而俄呈活況、所謂快報者、爲自日政府爲應付戰時體勢、而實行再行強化匯兌以來、山東特產物之對日輸出、除棉花烟草等關於國策之物資外、皆不曾完全爲所阻止、因之本埠之日人輸出貿易業者、異常陷於苦境、其間商工會議所、曾派員赴東京、對大藏當局詳述山東之特殊事情、而懇請政府緩和其不許可匯兌方針、其結果、此次因池田成彬氏之入閣、日政府之貿易政策、已稍爲變更、故青島方面、向所提出之特產物輸出許可呈請、雖爲小量已爲許可、此間輸出貿易業者、頻頻接到日本內地取引業者之「匯兌許可下矣、祈速安排」電報大呈活況云、關此其當業者作如下之談話、「受我國戰時經濟之影響、本地重要特產物之對日輸出、除棉花烟草、餘皆視爲悲觀、而此次雖爲小量予以許可、誠不勝欣快之至、以此推之、政府今後當繼續許可至某種程度、此次雖爲少量得能輸出、其對本地貿易界、當予以刺激、而對於內地農民之經濟生活、亦能貢獻也。」

津足金現貨 市價堅平

成交四百兩

津訊　津足金現貨交易市況飛騰、已有空前之勢、前日雖屆端節、各業大多休息、而金市依然暢旺、市場消息、午前開盤爲一百五十八元五、較日前末市微落五分、旋因買氣甚熾、二市即升爲二百五十九元、午後以買方力進、市況續起、三市即升爲一百五十九元五、以多頭續拋、四市微轉猛跌爲二百五十八元五、是求供雙方相持、入後、卒以買方意熱、即按一百五十九元結束、即告收盤、較日前末市、上升四角五、買方爲源達、天瑞、和豐、賣方爲三陽益興珍、全日成交四百兩市況堅平。

滬外匯市場 突呈跌落

受開封失陷影響

上海六日電　外匯市場、日昨休息、今晨開盤、買價對英爲十便士八分之三、但得開封失陷之消息後、人心忽然動搖、頗呈惡化、買價對英十便士十六分之三、對美賣價自二十一美金跌落至二十美金十六分之十五、對日爲七十三日金五十錢、然此非實際之通用率、皆有軟調之勢、但金票依然爲九十九元日金云。

海關進口稅則（四）

◆自本月開始施行◆

（十八）漂白或染色、素或織花、細洋紗、軟洋紗、稀洋紗、厚洋紗、細稀紗、輕軟爲紗、維多利亞格子紗、瑞士格子紗、拉白紗布、洋板綾、提花洋紗、（單紗線）及條子、點子、燈芯織花、市布、（甲）寬不過七十七公分、長不過廿九公尺、每疋一、六〇、（乙）寬過七十七公分、不過九十四公分、長不過三十九公尺、每疋二、一〇、（丙）寬過九十四公分、從價百分之一二、五

（十九）漂白或染色、洋羅寬不過七十九公分、長不過二十八公尺、每疋〇、九〇、

（二十）漂白或染色、提花鏤空洋紗、從價百分之一二、五。

（二十一）染色素市布、粗布、細布、洋素綢、（甲）寬不過七十七公分、長不過三十一公尺、每疋〇、七二、（乙）寬不過七十七公分、長過三十一公尺、不過四十公尺、每疋〇、九七、（丙）寬不過九十二公分、長不過二十公尺、每疋〇、六四、（丁）寬不過九十二公分、長過二十公尺、不過三十一公尺、每疋〇、九一、（戊）寬不過九十二公分、長過三十一公尺、不過四十公尺、每疋一、二〇、

（二十二）染色素粗細斜紋布、（僅三綫或四綫組）、（甲）寬不過七十九公分、長不過三十一公尺、每疋〇、九四、（乙）寬不過七十九公分、長過三十一公尺、不過四十公尺、每疋一、二〇、

（二十三）染色洋標布、拷花寧綢、素寧綢、羮假洋紅布、寬不過八十二公分、長不過二十三公尺、（甲）重一、五公斤、及以下每疋、五〇（乙）重過一、五公斤、不過二四公斤、每疋〇、六四、（丙）重二四公斤、每疋〇、九

（未完）

本市市況（六日）

現貨交易

△生米　七千九百包　八元

△生油　九百七十簍　十七元二角

△生菓　二百包　五元九角

期貨交易

六月

△開盤　十七元九角

△最高　十七元九角

△最低　十七元七角

△收盤　十七元七角

交易額　十三車

七月

△開盤　十八元三角

△最高　十八元五角五分

△最低　八元二角

△收盤　八元三角

交易額　六十五車

經濟外電

△大阪綿花（開盤）（六月六日）

月份	價格
◇六月	無市
◇七月	無市
◇八月	無市
◇九月	無市
△十月	五一、八五
△十一月	五二、七五
△十二月	五三、二〇

△大阪棉絲（開盤）

月份	價格
△六月	無市
△七月	無市
△八月	無市
△九月	無市
△十月	無市
△十一月	無市
△十二月	無市

◆大阪人造絲（開盤）

月份	價格
△六月	八三、六〇
△七月	八四、〇〇
△八月	八四、〇〇
△九月	八五、九〇
△十月	八六、〇〇

◆大阪人造絲（收盤）

月份	價格
△六月	八三、〇〇
◇七月	八三、六〇
◇八月	八四、一〇
◇九月	八四、九〇
◇十月	八五、六〇

◇大阪棉花◇後場開盤

月份	價格
六月	四九、七五
七月	五〇、〇〇
八月	五〇、二五
九月	五〇、五〇
十月	五一、九〇
十一月	五二、九〇
十二月	五三、二〇

◇大阪棉花◇後場收盤

月份	價格
六月	無市
七月	無市
八月	無市
九月	無市
十月	五一、九五
十一月	五二、八五
十二月	五三、二五

◇大阪棉絲◇後場開盤

月份	價格
六月	二〇六、五〇
七月	一九八、五〇
八月	一九九、〇〇
九月	二〇〇、〇〇
十月	二〇〇、五〇
十一月	二〇一、〇〇
十二月	二〇一、五〇

◇大阪人絹◇後場開盤

月份	價格
六月	八三、九〇
七月	八四、八〇
八月	八五、〇〇
九月	八五、八〇
十月	八六、九〇

◇大阪人絹◇後場收盤

月份	價格
六月	八四、〇〇
七月	八五、二〇
八月	八五、八〇
九月	八六、七〇
十月	八七、六〇

莒縣路五號前田擬僱用乳媽有欲就者可前往接洽

京都 慶豐樓　北京路三十五號　電話二九九七

包辦酒席

樓下新設小吃部　各樣冷葷每盤一角　應時妙菜每盤二角

新到

扇面牌 滿丸牌 洗衣肥皂

質高價廉適銷於鄉村 爲此招聘山東各縣經理有意推銷此項肥皂者請到章邱路五十二號木下商店接洽爲要

金元牌豐殖肥田粉

山東總經理 木下商店　青島 章邱路五十二號　電話 三六九八 二四三一號

金木盛大堂藥房

一般特約批發

大阪 武田長兵衞商店

大阪 鹽野義商店

大阪 田邊五兵衞商店

大阪 藤澤友吉商店

大阪 村中商店

大阪 今永商會

東京 大和屋商會

東京 第一製藥株式會社

東京 三共株式會社

東京 松本器械店

東京 後藤風雲堂

東京 鈴木惣八商店

新藥品　新藥品　新藥品　新藥品　醫療器械　衞生材料　衞生材料　新藥品　新藥品　櫻牌醫療　醫療機械　硝子器具　化學器械

青島廣西路三十二號　電話五四四七號

介紹神醫 王闓泉先生 李秀南先生

語云能爲良醫不爲良相、可見醫之地位在社會亟重要、因其療人疾病促進健康、稱不留神即有性命之危險、濟南路華美藥房王闓泉李秀南兩先生、醫學高明、經驗宏富、懸壺島上歷有年所、鄙人等親屬戚友凡有染疴者、均經先生治愈、尤可奇者、先生臨床診病、輒不待病家自述、試脈後即歷歷道出病源、先生久有聖醫之稱、誠不愧也、鄙人等並無偏見、故爲虛也、實爲社會患病者介紹焉

介紹人　李雲峯　紀淑約　李子萍　徐子修　吳士梅

大仁堂 立愈久淋 白濁丸

（證明保好一准有效）此丸治淋神藥、無論新久白濁、下淋精糊、馬口尿道刺疼、小便數頻、風毒邪熱、凡白淋血淋寒淋、下注淋後偏墜虛淋、濁症常年不斷、淋病用千方百藥治不好、洗療注射不見效、此丸只用一盒病即愈、百發百中、每盒二元、大盒四元

花柳 清血 解毒丸

專治五淋白濁撒尿刺疼小便淋漓、魚口下疳、梅毒入骨、筋骨疼痛、遍身潰爛、楊梅毒瘡、梅毒痔漏、疳瘡傳染、婦女一切毒症、濃包遍身紅疹、多年梅毒未除根者、功能清血解毒、消腫、老毒復發、產毒全除、淨骨髓中毒根、功效鎮痛、保本有效、除根定價每付六毛、加料一元、特證

大仁堂 婦女 破血丹

此藥專治婦女經閉不通、月經不調、腹中積塊、氣聚成形、血蠱病症、鬼胎死胎、右內不下、一切難產、血水不見、此丸只用一付、其病立下、每付一元、孕婦忌服

青島分銷處　雲南路太和堂　金鄉路萬春堂藥店　東鎮威海路福海藥店　高密路新民藥房　臺東鎮救濟藥房　博山路普濟藥房　天津路成記藥行　大龍口實華　中間

代售處　膠縣民智商行　高密同興茂　博山　溢川縣東關衛生

北京　濟南小緯六路北口　大仁堂大藥房開設

青島新新大飯店開幕啓事

本飯店改組就緒，定於六月五日正式開幕。內部計分旅館部，東西菜館部，社會服務部，所書禮堂舞廳，浴室，理髮，等俱有高尙之設備，保證居住舒適，服侍週到。尙希各界賜惠光顧指導，參觀，不勝歡迎之至

湖南路七十二號　青島新新大飯店謹啓　電話總機 六四六一 六四六二　通用電話 六四六三

亨得利鐘表眼鏡行

山東路天津路口

現已修理完竣　即日照常營業　歡迎中外顧客　一切物美價廉

命相專家 醒醉客大相士 來青

◆來賓靜默一分鐘◆就知你心腹來意

能知你父母存亡兄弟幾位妻妾賢愚子女多寡

判斷你過去吉凶未來禍福處世立身一切難題

明白你買賣盈虧商買利鈍軍政陞遷謀事成否

指導你姻緣順逆戀愛眞僞心腹隱情宜進宜退

瞭然你家庭變遷環境美惡朋友忠奸訴訟勝敗

解決你目前愁慮隱憂合怨終身結局富貴貧賤

已過未來奏否能以片言論定　各界同胞士女不致誤踏險地　意在揚名請速前來訪問　卦資暫收四角

◆時間上午八點至下午十點風雨無阻

現寓北京路中華棧三樓上卅五號

明朗新政權前 日華人提攜大貢獻

注射用六〇六新坦爾散

淋病最新靈藥 打淋

殺虫王蠅取藥水　伏魔起藥

世界最有效力大學眼藥

胃腸病 愛腑若素

萬能良藥 面速力達膏　仁丹

藥品種類貯藏豐富　青島堂邑路郵政總局橫街前

藥品批發商 賣藥 小笠原大藥房　電話 二二〇四 二二〇五番

營業種類

一、雜貨係扱品、宇部洋灰、朝鮮洋灰、砂糖、冰糖、洋紙、海紙、黃表紙、硬化油、脂肪酸、自行車、小型三輪汽車、其他雜貨類。

一、穀肥係扱品、花生米、花生油、花生餅、肥田粉、小麥、麵粉、大米、小米、高粱、辣椒、其他雜穀類。

一、內寓大隆公司扱品、火油、汽油、馬達油、機械油、柴油、洋燭、臭油、炭化鈣（電石）。

小林洋行　青島館陶路三十四號

電話　雜貨係 二二一八八　穀肥係 二三三六六　大隆公司 二二一八九

三鞭保腎丸 特別大廉價

諺云人非草木孰能無情、倘因幼年早婚、房事過度、或素日手淫、以致腎經虧虛、精水枯絕、即成陽萎不舉之象、或見色流精、或夢遺滑精等症、非但愛情漸次疏遠、子嗣絕望、而終恐不能延年益壽也、敝社醫師經驗實驗、始發明此丸、以治上述各疾、確有萬分把握、曾經唐山衛生局化驗給照、特許行銷、性平不燥、功能益精髓、安神志、壯氣血、滋陰補腎水、固精陽助氣、能使陰莖增大、堅實有力、精能遠射、種子準能增加夫妻美滿之愛情、每盒定價一元五角、現爲提倡起見、舉行特別大減價三十天、每盒暫售一元、每三盒二元五角、爲期有限、購者從速

唐山市天福堂老藥店啓　青島經理處山東路金星大藥房

一盒斷根 淋濁丹

敢稱治淋神丹、愈淋非常迅速、無論淋白淋黃淋紅或毒淋虛淋火淋勞淋、尿精管刺痛或尿精糊馬口、或傳染婦女赤白帶下、及前尿後代白代紅一切淋病、屢服各藥久不愈者、請用此丹一盒准保除根、每盒一元、加料二元、隨藥另送淋濁洗瘡散一瓶

天津愛多製藥社發行　青島總經理山東路金星大藥房

立消 鼠瘡 瘰癧丸

蓋凡鼠瘡瘰癧一症、患者甚多、每以調治不當、終難收口除根、或者時愈時犯、以致病苦年深、故吾人均視爲最難醫治之疾也、敝藥房有醫師十餘年之研究、始配此丸、專治瘰癧初起、結核累累、頸項耳後腫痛、或已破潰流膿不止、服此丸後、不日即可消散、已破者收口、未破者消散、每盒一元、加料二元、隨藥另贈瘰癧膏藥一盒、大包貼

青島山東路金星大藥房經售

嗚謝金恒生大夫啓事

鄙人陳文亭曾在市外作工多年於去年偶而宿娼身淋病病遍請諸醫診治罔收效數年勤苦蓄積耗費迨盡痛苦之流莫可言喻因聞金大夫醫道高深之名特往求診蒙先生施以良藥妙術果然不出一週大收效果淋病全愈因感過去浪求醫藥非將白花金錢且影響身體關係重大此病一失如同再生感激莫名特鳴謝報端並廣爲介紹海內同胞有此隱病之苦者速求先生診治絕不有誤

鄙人陳文亭謹啓

舊幣作廢僅餘三日

聯銀分行兌換者愈擁擠 南方各鈔票信用全失墜

徐州歸德既已陷落、勇猛果敢之日軍各部隊、又由隴海線東西南部三方面勇猛進擊、已於今晨攻陷開封、不僅軍事上力量連敗、而黨府連戰耗盡、其財政上亦蒙致命的打擊、黨府系銀行券所謂「南方鈔票」其命運將必致廢紙化、故連日暴跌甚鉅、北京臨時政府所公布實行處理舊幣辦法、已屆時日、故一般國民對舊幣之信用完全墜落、以本市為始、濟南、石家莊、天津、北京等中國聯合準備銀行開設地為中心、華北各地以舊幣兌換新紙幣之期「僅餘三日」故一般民衆赴聯銀兌換者日趨激增、赴本市聯銀分行以舊幣兌換新國幣者、日昨六日止達四十萬之多云。

居期廢止 各種舊幣 名稱地名再誌

限期廢除舊幣、所有兌換日期及辦法、屢經本報詳誌、茲屆兌換截止期僅餘三日、惟恐市民蒙受損失、茲再將六月十日期滿、各發券銀行名稱及地名券開列如左、俾市民注意、中國銀行交通銀行、除印有天津、山東、青島、烟台、威海衛、臨清、濟南、等七處地名券不在此次限期外、該行全國其他各處所發各種鈔票、與中國實業銀行、北洋保商銀行、中國墾業銀行、浙江興業銀行、大中銀行、邊業銀行、中國農工銀行、中央銀行、中南銀行、中國通商銀行、農商銀行、四明銀行、中國農民等以上各銀行各種鈔票、統限應於上述期限以前向各該原行兌成中國聯銀紙幣、以免意外損失、倘以投機為目的、買賣前項限用期滿不准使之紙幣者、依照取締、

軍宣撫班 ◆赴鄉村宣傳

本月十日即為舊幣使用期滿之時、軍宣撫班為免一般民衆受意外之損失計、特於昨日（六日）由袁宣撫官、神代宣撫官、永野宣撫官等、赴李村、四滄鄉村一帶舉行兌換新幣擴大宣傳、並在汽車上裝有無線電擴大收音機遊行、所至各處、分向民衆作街頭講演、闡述舊幣作廢在即、望有存者速在本月十日前往山東路聯合準備銀行青島分行兌換新幣、以免遭意外損失云、一般市民對軍宣撫班此舉表示熱烈歡迎與感激云、

又訊聯銀青島支店、與軍宣撫班協力於五六兩日之間、作宣傳運動、五日在市內民衆集合地帶、及流亭方面散布傳單、同時在街頭作講演、六日在以李村為中心之村落、及浮山方面、作與前日相同之宣傳、而使民衆激底了解廢止舊幣之意義、同時至於沿綫之民衆則移文與該地之宣撫班廣事宣傳、而期其激底云、

姚部長視察各校

治安維持會總務部姚部長、教育科陳科長、以本市各小學開學已達數月、為得悉現在各學校眞實狀況起見、特於月初分赴市內各中小學視察、如市內江蘇路小學、臺東鎮小學、黃臺路小學、北京路小學、臺西鎮小學、私立三江小學、明德小學、聖功女子中學、聖功小學等均已視察完竣、並定今日（七日）再赴官童工藝學校、青年會陋巷義學、東文書院視察、一俟完畢後、對於各校情況之優良、與應改革之點作一總評、故特定明日（八日）在江蘇路小學校召集各校職教員開講評會、根據視察結果、對優劣各點、加以指示云、（圖係視察學校步出教室情形、前為姚部長、後為陳科長）·

慰勞友軍 ◆募捐成績極佳

本市商民自動募集慰問友軍之捐款運動、業由市商會分七組進行、原定昨日截止、但只有三組完結、尚有四組尚未完了、須再有二日始可竣事、聞此次成績甚佳、原預定募集一萬元、現已達九千餘元、再加銀行公會所捐之三千餘元、雖尚有四組未辦理完竣、即已超過預定數目、一俟各組全部結束後、再議訂購物品、分製慰問袋送交維持會轉送友軍云·

又臺東鎮商民、以此次友軍仗義興師、掃蕩黨匪、拯民衆於水火之中、頗為感激、為表示敬意起見、乃發起募款購置慰問袋慰勞友軍、現正由商務會會長楊玉廷與商民代表進行中、商民均樂予捐款、預定可得二三千元之譜、購置齊備後即彙交治安維持會派代表獻給友軍云·

聯銀青島分行將續到單元幣

謝行長定今日晚車返青 新幣流通已超出二六〇萬元

中國聯合準備銀行青島分行行長謝涵元氏、月前晉京赴總行召集之各分行會議、現已任務完畢、昨日有電到青、定今日「七日」晚車返青島、又本市聯銀分行自開幕以來、為時月餘、經各方努力擁護、與一般市民之信賴、其所流通之新紙幣截至昨日「六日」止、已超出二百六十餘萬元、現北京聯合準備銀行總行、以青島市面對於新紙幣之單元紙幣、所需甚殷、聞日內將有大批單元紙幣運青、以應急需、將來青島聯銀分行業務上將有擴大之發展云、

電話局女領班 程倩芙女士 訪問記（一）

程女士服務該局至今已十四年 薪金多寡隨服務年數增加 每日工作時間不足七小時

我國因受舊家庭習慣束縛、向少與社會接觸、是以關於女子職業、在二十年前亦可謂絕無、晚年以來、因受各國風化之洗禮、於是女子職業之問題乃甚囂塵上、惟當黨人當國之時、無論任何事業、只重宣傳、不重實際、是以至今雖時逾十數年、女子職業、究竟達到若何程度、倘係問題、記者為明瞭一般女子職業之現現、特對本市現有之女子職業、作曾週之訪問與調查、昨日記者首先訪問本市電話局之領班梁程倩芙女士、承女士接見、并對記者所詢、各節一一答復、茲將問答各事項、分誌如次、

話務員生活的一班

記者抵該局、取名刺述明訪領班程倩女士、役人以電話通知樓上、旋女士下樓迎記者入樓上、參觀各機件室畢、復對問事台及長途合向記者作詳細之說明後、即引記者入待客室、記者首向程女士日、「敝人承婦人會史幹事長之介紹得與女士晤面」、願女士對女子職業觀念有所闡述、聞女士為婦女會之理事、想對婦女界之前途、定仰長才有無限之發展也、女士答曰、慚愧得很、敝人雖忝被推舉為婦人會之理事、然對會務、因工作時間所迫、并無若何之供獻、對會中同人之熱心會務、敝人實為欽佩、然敝人好在實係工作無暇、并非對會務無熱誠之心、此點想社會人士當能諒解、記者復問女士在本局服務已有幾年、女士答稱至今已十四年、記者問女士在局服務已逾十載、當以此十餘年來、話務員在局中服務情形相詢、女士答稱、本局自成立之初、即係女子話務員、彼時局中話員最多時、達一百一十七、薪金由八元起始、按年遞增、最高之薪金為五十一元、服務之年齡、以二十歲至四十歲為合格、自十年改換自動機、話務員即大部停雇、停雇時、每人發給一年薪金、以作退職、現在本局話務員只是十八人、日籍者三人、此華籍之十八人中、亦有係十九年、復招考取錄生、其薪金數目最高者為四十八元、最低者為十元、此得四十八元之薪金為在局服務逾十十一年者、至資格方面、大半均係初中畢業、此本局通去與最近話務員服務之情形也、

結婚生育不妨工作

記者聞畢、復問、聞女士所述、梗概情形、已然頗數、但不知每人每日工作時間及工作情形為何、女士答、同人等工作過去係每人每日工作七小時、每班工作為二小時、惟因此話務員之工作、須腦、耳、目、手、口、五者并用、一人之精神有限、在此二小時之工作、頭帶耳機、倘時間過長、最易使腦筋昏亂、故同人等時覺痛苦、自此事變、淺岡局長到任、同人等工作時間更改為每一點鐘內休息十五分鐘、每人每日工作時間為六時強、不足七小時、較以前之每人以二小時為一班時之工作、便利多矣、記者聞畢、對話務員之一般工作情形、均已明瞭、復以工作以外之問題問曰、在局服務之話務員關於其個人之已婚未婚、有無限制與障礙、女士答曰、此毫無限制、惟入局服務時、以少女為多、然在服務期間內與人結婚、局方亦無權干涉、並且無任何之防礙、記者復問、女子生育、乃事實上不可避免之事、在結婚以後、如有生育之事、與局中工作、豈不發生障礙？女士答、此生育之事、在局中規定有一個月例假、在此假期中、關於產前產後及身體休養等問題、自均可解決、且為女子者、在未婚以前、可為社會而服務、於結婚後、又不能因家庭之累而不再為社會服務、故以鄙人之見、女子在結婚後仍須以未婚前之精神、致身於社會、方不負為女子服務社會之眞精神也。（圖係電話局話務員工作情形之一）

× × ×

編印實非簡單

婦人會昨參觀本報 史幹事長發表感想 一份報紙讀閱甚易

因開封之陷落、中國婦人會、於昨日由史松蘭幹事長領導幹事李陵西小姐、熊碩嵐、翻譯陳念椿、會員李世芳等一行五人、赴市民大禮堂繪製「日軍佔領開封」之新氣球標語、至下午四時許、工作完畢、史夫人為深刻了解本報內容之一般、故由本報東鄰之大禮堂領導一行五人、來本社參觀、適本社報尾池副社長、因公赴京、乃由渡邊總務部長、本社塚田祕書、引導參觀全社工作情形、至六時許始參觀完畢、茲將昨日參觀之情形、及史夫人參觀後之感想誌之於次、

參觀本報情形

史夫人等來社時、適本社編輯部工作正忙之時、乃先至編輯部參觀、由橋川編輯長向史夫人等說明編輯部工作之情形、及採訪、繙譯、收電、編輯、校對之種種工作情形畢、即下樓、至機器室、參觀最近由日購來之輪轉機、本報為使參觀者明白機器動轉時之情形、當將機器開動、即得前日（四日）本報多數分贈、并由工務長由榮代為講解機器使用、及札版鑄字等工作情形畢、後至排字課參觀排字情形、至社長室稍憩後、至出版部、庶務課、營業局等處、一一參觀完畢、始與辭而去、

參觀後之感想

當史夫人等參觀畢、記者乃以參觀有如何之感想相詢、當由史夫人答曰：「當貴社在肥城路初創時、敝人曾因有事至貴社接洽、順便參觀、今次復臨貴社覺得貴社之過去與今日實判霄若壤、過去貴報人事及設備、均不如今日、即以報面言、過去與今日亦無日不在猛進中、故自六月一日貴報擴大篇幅後、敝人即思再至貴報參觀一切、故今次參觀覺得每晨吾等所讀一望而明白之貴報、在前一日貴報諸位同人不知費去若干腦汁也、更知一份報紙讀閱甚易、而其編印實非簡單問題、尤其使敝人最為意想不到者、即貴報在此短短之時日中、有如此迅速之進展、敝人等深願貴報永為指南針、謹祝貴報萬歲、前途發展無量云云、「圖為參觀畢在本館門首攝影」

竊賊嫖妓女

掏出一條「金錶練」權充宵來「夜度資」 —妓院窩贓…老板被逮—

（本報特訊）齊東路十四號、住戶章（前載張係誤傳）仲和之妻張彥安女士、於日前夜內被匪之掠去皮包及赤金表等情各節、詳情已誌本報、自該案發生後、該管市南分局局長陳寄塵氏、督飭所屬、卒於昨日將全案破獲、陳局長為此案悉心擘畫破獲之策、督飭長警、不遺餘力、誠為市民造福匪淺、茲將該案破獲詳情、誌之於次：

戀情妓女 誤入歧途

緣有名尤同傑者、年二十大歲、住連路一號、素無正業、且甚嗜嫖、在昇平里雙合班、與妓女孟桂紅（年二十一歲膠縣人）結識二月之久、因該桂紅待客有術、故甚為桂紅所迷戀、奈彼一無業之人、生活尚倚母兄之維持、焉有餘資供其嫖娼、因之乃起不良之念、故於本月二日、夜間十二時許、乘黑暗之際、掠竊張彥安女士之皮包後、即繞至觀象一路、（該處為青島病院後身）、將皮包中之鈔洋、及金表等物取出、將空皮包即隔牆扔於青島病院中、復繞道回家、至次日連同買鞋并為其母親買麵粉等將贓款二十餘元用盡、三日晚間復至雙合班找桂紅玩耍、因彼曾欠桂紅局錢六元、尚未償付、故該班掌班人杜王氏（年三十歲）對之不甚滿意、非但不允留宿、且向其索要所欠之夜度資、尤某因錢已花盡、乃將金表練取下作質、負氣返家。

二日之內全案破獲

是時該案發生、尚未及二日、陳局長即擘劃破案之策、向探警等指示、并令對各當舖均加以注意、同時各當舖均派有探警守候、至四日晨九時許、在四方路信泰當舖守候之王國楨、李海臣二人、見有一典當金表之人、情形可疑、且人物均似與該案有關、乃將其逮捕送局審訊、始得前情、當復由局派巡官羅慶安帶警士四名、押解該犯至昇平里、會同海西分局小港分駐所巡官徐桂林、及該里賬房司賬曲連積、至雙合班、將贓物起出、連同掌班人杜王氏一併帶局、下午復由巡官馬福村押同該犯至青島病院、將棄贓皮包取出帶局後、各犯均已承認前情不諱、乃備文於昨日送部訊辦云。

擬鑄鐵像

韓跪濟南 沈跪青島

韓復榘禍魯七年、橫征暴斂、慘殺無辜、罪大惡極、神人共憤、雖天網恢恢、疏而不漏、此賊飲彈而亡、但數千萬魯民切膚之痛、餘恨難消、昨聞濟南來人云、天津之同鄉、及山東民衆擬醵資為韓鑄鐵像跪於公園或大明湖、以彰其惡而平民憤、又聞沈鴻烈禍青六年、劣跡昭彰、青島人士恨之刺骨、各界亦擬集款、為沈鑄鐵像、跪在棧橋附近、彼二人之萬惡、實應同鑄鐵像、俾人人得見遺臭萬年云、

撇包計 ◆騙人財物

劉相臣年二十二歲、薛家島人、住濟甯路永安里、於日前與同夥楊維生等、在某處用撇包計、騙取商人趙桂雲之財物、作案後楊某即被偵探隊捕獲、昨日劉某又在市北分局界內作案未逞之際、被該管警士將其捕獲、當即解局詢明前情、連同證物一併送部發落云云、

煤炭 ◆煤荒可解決 ◆即大量運來

（本報特訊）本市邇來發生煤荒、煤價不定、民生堪憂、頃魯大公司為救濟煤荒、乃每日由礦場運煤來青、然為數甚少、現正籌劃運大量煤炭來青、再過二三週即可源源到達、以後即不至再鬧煤荒矣、又其他各礦場亦在進行交涉運輸車輛一俟妥定亦可將煤源源運青、恢復以前狀況云、

青島中學 陸上競技會 ◆維持會贈獎品

青島中學校友會發起之中日學生慰問皇軍陸上競技大會、定十九日假匯泉體育場舉行、治安維持會并寄贈優勝銀盾、想屆時必有一番盛況、希望我國青年學生及一般市民踴躍參加云、

東文書院 決定全體參加

本市東文書院、對日本中學校舉辦之陸上競技大會、除已決定全體參加各項運動外、並擬捐贈多數獎品、以資鼓勵運動員之尚武精神云。

定期航空 十月一日起 ◆福岡—滬杭 ◆青島—平津

（本報特訊）日本航空輸送會社、曾於四月三十日、開定期股東總會、并歡迎大谷會長、齋藤社長之新首腦部、陣容一新、以此為轉機、而圖經營之積極化、正在種種準備中、其第一着手者、為自十月一日起、開設福岡、上海、南京、杭州間、及青島、天津、北京間之定期航空路、一俟開設後、中日間之空中旅行、將更加便利云。

日本警察署 ◆將要擴充警官 ◆郊外設派出所

日本總領事館之新任高橋警察署長、關於本市內外之治安、對記者談話如次、「本人自蒞任以來、尚未明瞭各方之情形、而無抱負可言、現蒙陸海軍之努力、市內非常平穩、不勝感激、然欲期將來之萬全擴充、乃擴大領事館機構及警察機構、實為當然、故領事館警察當局最近將第二次增員、現下雖有百餘名之警官、但該時期到來、恐欲增一倍、該時機恐在七八月左右、待增員擴充後、非僅守勢的衛護、而擬佈置備有充份攻擊力之警備陣云、青島市內人口頗多、且有軍隊居住、可無問題、至於一般之文化水準、比濟南等之內地程度較高、問題全係確立郊外之治安、今後漸次欲在郊外各地設當派出所、盡力實現眞正之中日親善云、

黃台路小學 附日語女校 本月中實行

友邦人士進出之結果、華方亦感有學習日語之必要、因之軍宣撫班在各處開設日語速成學校、而期予欲習日語者以方便、現軍宣撫班在黃臺路中國小學校內、自本月十五日起、以後二個月間、開設女子日語速成學校、講師為青島日本高等女學校教諭當任授業、每日自午後五時至午後七時、免收學費、凡希望入學者可至軍宣撫班報名。

本市日僑人數統計 總領事館調查計萬四千餘人

日本總領事館、頃需二星期、由警官調查其管下日本人之戶口、此為復歸後第一次之調查、其結果完成如左之完全統計、（五月三十日現在）

◆日本內地人

總署管內、四六七戶、一、六七〇人、奉天路同一、〇八六戶、四、五九五人、新疆路同二四六戶、九〇二人、聊城路同七一七戶、三、二七八人、山東路同二九八戶、一、八二九人、台東鎮同一二七戶、二九〇人、

◆朝鮮人

總署管內二六戶、一三四人、奉天路同三九戶、一四八人、新疆路同八戶、三一人、聊城路同六九戶、四一九人、山東路同七四戶、五一八人、台東鎮同三〇戶、一一七人、

此外合小數之台灣人、總計戶數為三千一百八十九、人口為男子七千七百二十八、女子六千四百六十、合計一萬四千一百八十八名。（總領管內包含四滄、）

標準鐘 修理完竣即可走動

青島市內街頭所設之標準鐘、因去歲事變、多行破壞、以致停止、維持會以本市日趨繁榮、時間又改新制、而一般市民拘于宿習、多有不明瞭者、故街頭之標準鐘、亟有急待恢復之必要、現正向特務部接洽天文臺母鐘、其街頭標準鐘、已由維持會工務科派員修理、一俟完竣發電、即可開始走動、茲將各標準鐘裝設地點列後、（一）雲南路鄆城路口、（二）莘縣路廣州路口、（三）朝陽路小港一路口、（四）山東路市場三路口、（五）山東路德縣路口、（六）棧橋公園、（七）青島路廣西路口、（八）萊陽路金口路口、（九）南海路萬國體育會、（十）市立醫院、（十一）奉天路郵政局、（十二）大港第一號碼頭、（十三）威海路第四分駐所、（十四）第一公園云、

旅客注意 領證明書許可證手續及—時間

近日各地旅客、往來各商埠地者日漸增多、為防止匪類混入起見、凡地方之良民、欲向各地旅行者、事前須得向青島治安維持會警察部呈請發給證明書後、再向黃縣路軍宣撫班、換取戰地區入城許可證、始得購買車票起行、而旅客持此發給之作戰地區入城許可證旅行各地、可得到相當之保障、並可證明為安善良民、如無旅行證明書者、均無效、軍宣撫班每日換取許可證時間、自上午九時至十時、下午自三時起至四時止、（新時間）過時不候云、

一小瓶鏹水 鬧着玩 ◆燒傷姑娘的肉 ◆燒毀姑娘的衣

河北路昇平里雲霞班、為濟南女子張俊卿（年三十許）所設立、彼有養女愛菊、雲霞二人、雲霞結有客人朱學禮、年二十四歲、係某處工人、朱某有友人李榮貴、年二十七歲、與愛菊亦相識甚熟、日前晚間十一時許、朱李二人、先後至雲芳班各尋所愛、不料於臨行之時、朱某忽用一小瓶鏹水將雲霞衣服燒毀、并被其將皮肉燒傷、張掌班見狀、當喊來三分局小港分駐所警士將一干人帶局、經局長王松山訊問、朱某稱因與雲霞玩鬧、誤用鏹水燒毀其衣服、并非故意、王局長以如此小事乃極力為之排解、方才了結云，

零碎消息

◇大新舞場所聘之舞女、白金龍白金鳳陳美雲陳慶雲白蝶白兒薛夢娜…等已於前日來青、

◇明日【八日】定生輪經上海汕頭開往香港、大連九開上海後日【九日】奉天九開大連、雲南輪經香港開廣州、郵局屆時分別封發郵件隨輪運遞、

◇慣竊郭盈增三十二歲住金鄉路廿二號慣竊吸毒被捕八次、日前夜間二時又在聊城路北首竊邪義豐之物被警捕獲、

◇肥城路二十二號杜桂日前至易州路廣興里商場游玩被扒手竊去皮匣、損失約六十元、

◇青島鹽務管理局頃以金口掖縣等鹽田本年產鹽歉收、而存鹽僅有一百萬石、為顧全民食之不足、現正研究調查此後陸續產鹽數量民食所需數量、俟有數裕而民食不致恐慌時則再向外輸出云、

捕獲大批竊犯·窩犯 將送法院嚴懲

本市為通商口岸、良莠不齊、加以失業者日多、以致盜風甚熾、而車站埠頭及公共汽車上、發現綹竊案件亦屬不少、近聞海軍特務部職員永松頓次郎李華亭等、督飭警察部偵緝隊、連日在各處捕獲慣竊馮祥、臧志禮·秦有富（綽號小奉天）、劉漢志、劉福順、張可棣、楊乃祥等多名、並起獲贓物金懷表金表練及贓款衣服甚多、並在陵縣路崇德里二樓、將窩藏慣竊及寄存贓物之馬崐江（即馬祥之父）其女馬玉蘭與慣竊臧志禮（姘度）及收買贓物金表之三聚福鋪掌櫃子良等一併拘獲、訊據各該犯均供認以竊盜為常業、及窩匪收贓不諱、查次所獲各犯多係慣竊、幸賴海軍特務部永松頓次郎李華亭等偵查有方、多數就逮、從此肩小斂跡、市民當可安枕、聞永松等已與警察部會商擬將該犯等移送法院從嚴懲辦云。

至誠醫院
治淋濁下疳梅毒
號金免收 診費不取
[illegible]

長篇武俠小說

河嶽遊俠傳（五）

王度廬著

第一回　滾滾黃河小村逢俠士　迢迢驛路長夜走飛駒

為什麼不連人帶馬捉到我這裏來？」尤五吐了吐舌頭說「我尤五怎麼敢捉他，不要我一個尤五，十個尤五，一百個尤五；就是大爺，你十個河南孟嘗董熊甫也未必敢動他一動。」董熊甫聽了尤五這一番話，不由又是吃驚，又是生氣，連問道：「他到底是什麼人物，你就說我董熊甫不敢鬬他。」尤五笑了笑說：「大爺雖是有名的義士，到底是沒闖過江湖的富家公子，不然如何連黃河三奇全都不知道。」董熊甫搖了搖頭，滿面通紅，於是馬鰲尤五就從容不迫的說道：「二十年來天下英雄，只有黃河三奇與華山八傑，華山八傑大概董大爺許能知道，那黃河三奇，第一是山東德州府的銀臂叟李相臣，第二是直隸大名府雙劍俠女管鳳姑，第三便是河南熊耳山上的飛俠張湧，這三位奇俠，名震江湖，二十餘年來從無敵手，並且這三位全都心地樸厚，仗義疏財，從無不正當的行爲，其中尤以咱們河南這位飛俠張湧，這位爺看來雖然身材窮小，貌不驚人，本領却眞稱得起是江湖第一，早年在血氣方剛的時候，還愛多管閒事，鋼刀以下不知殺死過多少貪官惡霸。現在年過四十，膝下並無兒女，因想江湖上的事，無論你怎樣行俠仗義，畢竟是有虧陰德，所以他在五年以前就洗手不幹了。在熊耳山下隱居。我本來認得這位飛俠張爺，早先並在他的手裏受過很大的教訓，前天我走在官道口的地方，那時已經天黑了，我在道旁一家小店裏投宿，可巧這位飛俠張爺就來了，我一見了他，本要躲藏起來，可是他的眼快，早把我喝住，我自然得恭恭敬敬的應酬他，他在店裏並不住宿，吃了兩碗湯麵就要走，臨走的時候，他把我叫出去，指着他的坐騎說：『你這小子久慣偸馬，想必眼力不錯，來，你看看我新買的這匹馬怎麼樣？』那時在店門前月光之下，我看得十分清楚，天哪！那匹馬不是我賣給大爺的那匹雪色千里駒是甚？我曉得他的來歷不明，可是又不敢指破，因爲我一說出這匹馬的底細，我的命立刻就完了，我只好把那匹馬誇奬了一番，看他那樣子彷彿很是得意，就打了我一個耳光，說聲好小子，他就騎上馬順着驛路，在月光之下往南飛跑去了，我這才來找大爺，現在這事既然弄明白了，我就勸大爺不必生氣惹事，就算把那匹馬送給他吧，將來我再看見好馬，再給大爺弄一匹來。」董熊甫起先聽到什麼黃河三奇，倒還有些驚訝，後來聽尤五把那飛俠張湧說成個神人一般，他自己却像老鼠怕貓似的，背地裏談話都不敢不尊敬張湧，忍不住心中氣憤，便嘿嘿的一陣冷笑，說：「尤五，你也太怕這姓張的了！」尤五也知道他自己太現出卑賤相了，便是解釋道：「不是不是，這張湧在三奇中最爲難惹，別說我，再比我強得多的人，見了他也得要退避些。」董熊甫忿忿的說：「別管他好惹不好惹，現在他既然惹到我的門上，盜去了我的千里駒，我就不能忍受，一定要找他去鬬一鬬，索回我的馬來，尤五，你若沒有什麼要緊的事，何妨跟我去一蹚，只要你領我到熊耳山，不必你露面，出了事也連累不着你。」馬鰲尤五一聽了這話，先猶豫了一會，轉又一想，自己這幾年在江湖上廝混，實在弄得衣食不周，久想投到董熊甫的門下，現在董熊甫既然要留下我，帶他到熊耳山去，我何妨就借此進身，以後靠住他吃飯，再說董熊甫是個出名的俠義公子，諒飛俠張湧也不能對他太不講義氣，於是便點點頭；「說好，我就跟大爺到熊耳山去一趟，不過大爺見了張湧，還是要平心靜氣以禮討回千里駒，

七日（星期二）廣播節目

XGDP 923KC

◆一一、五九　報時
（東京）
◆一二、〇〇　留聲器
（本臺）
◆一二、三〇　新聞
（東京）
一三、〇〇　評書
（北京）五女七貞
一四、〇〇　新聞與政府公報（北京）
一四、一五　娛樂節目（北京）
一、快書：寧武關
二、單弦：畫皮（下）
一五、〇〇　無線電常識、　余良甫
一八、三〇　兒童時間（北京）唱歌與故事　東單東觀音寺小學學生演播
一八、五〇　兒童新聞（北京）
一九、〇〇　新聞東京
一九、三〇　演講（北京）日華經濟提攜之展望　魏子丹
一九、五〇　行政工作報告（北京）
二〇、〇〇　管絃樂（東京）
二〇、三〇　娛樂節目（北京）
一、西河大鼓：雙鎖山（第七回）
二、對口相聲：交租子、
二一、二九　報時（東京）
二一、三〇　新聞與政府公報（北京）
二二、〇〇　商情行市（北京）
二二、一〇　預報節目（本台）
二二、一五　英語新聞（北京）
二二、三〇　唱片

遺失聲明

茲因上海交通銀行出具保證上海麟號煤款四萬元保證書一件於此次事變在洪山炭鑛遺失除本公司與交通銀行正式聲明外嗣發見此證概作廢紙特此聲明

魯大鑛業公司啓

遺失房產文件聲明

鄙人於民國十一年領租青島無棣一路十一號官有地計面積五七七方步七六先後自建樓房二座所有證明文件向在友人處存儲乃以事變失落除已呈請　官廳備案外玆特登報聲明無論何人拾得作爲廢紙此佈

業主葉春墀

遺失聲明

敝人劉心一來青因一時不愼將信和成照付六十五號票一只計洋三百元又恆昌德照付四十三號票一只計洋二百元遺失除向該兩家掛失外此票無論中外人士拾得概作廢紙特此登報聲明

膠州同興玉現寓博山路東祥號內

招募電工

有電氣經驗之華藉工人急用薪金面談

青島奉天路二三九號
株式會社電友公司
電話六四六四　六四六五

信義會醫院牙科啓事

本院現又增設牙科，特由牙科專門醫師担任治療，補換等一切工作，仍尊本院濟世活人之旨，前來者費用從廉。

時間：上午九點至十二點
地址：城陽路五號
電話：三二八〇號

南京飯店出盤聲明

啓者本店實因市面清淡無力支持現經各東夥議妥情願召盤將店中貨物生財舖墊傢俱裝璜等項於六月七日起如數出盤於萬國飯店爲業當面雙方點交清楚該店以後盈虧悉與本店無涉所有本店一切往來賬目人欠欠人各款均歸萬國飯店負責清理亦與本店不涉除立契約外特再登報聲明

南京飯店啓

萬國飯店受盤聲明

啓者南京飯店全部貨物生財舖墊傢俱裝璜等項已由本店受盤訂立契約爲憑於六月七日當面接收所有以前南京飯店人欠欠人各款及各項事務日後營業盈虧均歸本店料理與南京飯店無涉此係兩相情願各無異言恐未周知特此登報聲明

萬國飯店啓

山東區統稅局通告　第一號

爲通告事據本局職員楊永梓馮明元聲稱奉發佩帶之青島治安維持會統字第五十七號及統字第一七三號布質臂章先後遺失等情除將上開兩號臂章呈請　青島治安維持會備准註銷外應即聲明作廢特此通告

鳴謝神內醫學博士

明友、人生在世，總得身體康健，精神充足，才能或大事，立大業，一旦不幸有病，那可就萬事皆休了，現在春去夏來，天氣忽冷忽熱，少不小心，就許惹病招災，因小失大，你要畳得不舒服的時候，請你趕緊到德平路神內醫院，求院長神內博士給你瞧瞧，保管手到病除，應藥而愈，道都是我們多數的親友，經驗過的了，本來呢！先生醫道高明，中外咨知，原可以不必我們再來稱讚，但是個人逃遲難關，應當指示後來，這也是我們人類應盡的義務，所以我今天再來，誠心誠意告訴諸位一番，神內先生不但醫學高明、而且人也和藹可親，不拘貧富，無論中外，內科外科，男女小孩，什麼樓難治富症，只要你到院求治或是煩人去請，馬上立刻就診，眞能起死囘生，院內建設，尤爲完備，新式驗血器，愛克司光線等，無不應有盡有，診金藥資也很低廉，據我所知，先生在青設立醫院，十數年以來，經他老先生治好的人，眞是不計其數了，區區本人，也是其中之一，感恩荷德，無以爲報，所以寫這麼幾句，藉告有病的同胞。

鳴謝人伊筱農敬白

近江洋行

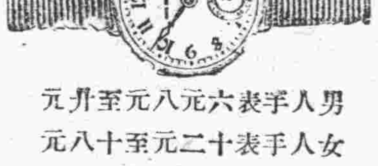

男人手表六元八元至廿元
女人手表十二元至十八元

鐘表寶石眼鏡
貴金屬裝身具
銀器錫器各種
紀念盃徽章
蓄音器音譜
雙眼鏡寒暖計
白金細工製作
金銀

青島山東路
電話二〇三六

青島許百德療養醫院

啓者本院移於龍口路四十六號師自五月一日由德美開設許百德療養院一切治療養皆用西洋最新方法恐未週知特此通告

院長德國柏林大學教授許百德
地址龍口路四十六號德國鐘表樓東旁
時間上午十時半至十二時半　下午五時至六時
【電話四八九三】

載重汽車出租

本行購到新式載重汽車數部專代客人運輸貨物至膠州高密濰縣等處運價特別公道試之便知

信正汽車運輸行啓

天津路三十一號
電話五七二三號

耘蓬醫院照常應診

院長　王耘蓬專理精神病神經病內科小兒科
醫師　醫學碩士于衍符專理外科耳鼻咽喉科
醫學碩士趙鏡岩專理眼科
醫學博士郭錫林專理皮膚花柳科泌尿器科
女醫學士王偉明專理婦科產科
院址青島禹城路十號電話五七零一

久負盛譽之　中華飯店

即以前上海飯店之舊址

西餐部美味適口
歡迎來賓
房間部大小俱備減價出租
地址湖南路三十五號
電話五九〇二

緊要啓事

敬啓者鄙人由警察部發給黃布臂章第一二二八號佩帶以資服務不幸五月十七日因公外出致將臂章丟失當時遍找無着除將遺失情形呈報總部備案另行補發外嗣後發現概作無效特此鄭重聲明

葉正宗謹啓

紅豔班

上海頭等　紅豔　素珍　好妹

開設朝陽路平康二里後院前在樓下現遷移後院三樓日六月一准開幕承蒙諸君惠顧特請駕臨

英記酒樓

酒　菜　麵　飯

山東路一七零號
電話二五五九號

猛火　經燒　價廉

電話，四六三七
另售批發
青島，李村路卅三號

霍康醫院

治療科目　外科內科婦人科小兒科神經科皮膚花柳科檢驗科及一切大小開刀手術等備且有手術室產室及一切住院設備
門診時間　每日午前自九時半到十二點午後自二點半到五點半星期日停診急症不在此例隨請隨到
地址　龍口路十三號東方市場對面

產婦科女醫師生如鋒
院長醫學博士霍哈拉其金啓
電話六六六九號

青島日本醫師會

醫院	科目	地址	電話
博愛醫院	外科皮膚科齒科口腔外科	聊城路	電話三七〇二
富田眼科醫院	眼科	東阿路	同　三六一九、六三七六
若槻醫院	內科小兒科皮膚科	德縣路	同　四六〇四
松村醫院	內科小兒科皮膚科	無棣路	同　三三四〇
好生堂醫院	內科小兒科耳鼻咽喉科	樂陵路	同　二二九三
山東醫院	內科小兒科X綫科	夏津路	同　五五七〇
神內醫院	內科小兒科花柳科X綫科	德平路	同　四七五七
廣瀨小兒科醫院	小兒科X綫科	鐵山路	同　二八二九、五八五九
鈴木醫院	產婦人科內科小兒科性病科	本院新泰路　分院臨清路	同　二二〇一、三〇〇九

熊遯菴遷移啓事

鄙人向住第一旅社衆所週知茲爲患者便利起見特將診所遷至山東路一百三十二號大福百貨店樓上照常應診每日門診自上午九時至十二時下午三時至六時過時不候諸希諒察

國醫臧禾生返青

上午在西嶺雲南路述德里樓上六號
下午在高密路神聖堂照常應診
電話五九六九號

膠縣楊厚德堂啓事

啓者敝人頃閱新民報於五月二十七日內載有膠縣高繼忠等報稱家母李氏被人竊去坐落永安鄉南觀街住宅紅契一紙王儀莊泊地紅契二紙高善述堂戳記一方云云敝人目略詫異之極杳民國二十五年夏歷十月二十日高善述堂主人高李氏央託中人魯于氏保人胡葆琇息取敝楊厚德堂大洋一千元言明月息一分九厙以半年爲期立有借字附有票囘各一紙爲據紀友三代筆並經債務人面交文契三紙作爲抵押去年四月到期高李氏協同中保人面交息洋一百十四元央求下半年本息再爲全歸詎料屆期仍未歸還高李氏耤事變之故慶爲摭塞催之再三後伊女及伊子堉胡傑琇中人等僅交息洋十三元面求轉年四月歸還及期仍不履行敝人之妻同中人親到高李氏家坐催高李氏聲稱速籌款歸還延至如今高李宝之子高繼忠等忽登報端聲稱伊母紅契三紙戳記一方被竊杳債務人借敝人之款寫立借據面交文契作押均係三面當場成立有證人證物及經過事實可遝今忽稱被竊究係何年何月何日如果被竊何以債務人早不聲明延至如今計算借期一年有餘債務人不履行契約債務人之子第三者出首聲明奈債務人與伊各子分炊多年人所共知借款之際債務人同中保人早已聲明在先係個人所有權抵押文契又係個人所有窺其第三者意圖不良且爲識者所不値除在膠縣維持會訴請傳訊備案外深恐各界不明眞相特此登報聲明以免混淆聽聞此啓

新新大舞臺

午戲價目　池樓一律二毛　碼邊一律一毛

夜戲價目
池座前十排每位一元
池座中五排每位八毛
池座後五排每位五毛
樓座前一排每位八毛
樓座後兩排每位五毛
邊座每位四毛
碼票每位二毛
包廂每間五元
包廂散座每位五毛

毛韻珂　小楊月樓　郭玉崐
暨全體藝員通力合演拿手傑作

午戲十二時開四時半止　夜戲六時開十一時止

午戲　全部　掘地見母
夜戲　五六本　花木蘭從軍

中和戲院

青島山東路北首
電話二六二三號

林綬雲
楊壽山　張文卿　秦月樓　韓子峯　孟蘭秋

午戲十二時開四時止　夜戲六時開十時止

迴龍閣　棒打無情郎　鐵公雞　三本高廷贊

午戲　樓座每位二毛　池座每位四毛　碼座每位一毛
夜戲　池座每位六毛　樓座每位四毛　碼座每位二毛

山東大戲院

增進市面繁榮　提倡高尚娛樂

加聘新角露佈　王芸芳劇團

禮聘初次來青扮相美俊文武全材長靠短打勇猛武生

袁小樓

唱做老生　時派滑稽　花容月貌　文武古裝　青衣花衫　花旦衫旦　摔打花臉

王宏春　紀一元　張豔芳　劉芸華　李慶福

現已來青即日抵此預先告請各界注意每日報告各廣告好角消息

新排四本　血濺鴛鴦　現已趕排擇日啓演

袁君小樓乃後起之秀扮相英俊開打勇猛最難得者能唱「四郎探母」武能演「鐵公雞」此兩劇卽可知袁君之藝術也

天天舞會

滄口路　維也納舞廳

時間　下午五點半—八時　接連　夜舞

電話六四二四

却爾斯登跳舞場

一等樂園　歡迎來賓!!

樂隊　考倫氏領導全隊陪奏中西名曲
紅星　馮娟俞八妹高梅珍二十餘位伴舞
時間　每晚八點鐘起二點鐘爲止

好消息　今奉電悉由海上著名紅星陳慶雲陳美雲薛夢娜白金龍等八人准於禮拜六搭湖南丸來青伴舞敬希惠臨

地址冠縣路五十一號　電話五五二〇號

大新舞廳

本舞廳爲酬答各界惠臨雅意起見每逢星期三六日下午四時至七時半舉行茶舞大會敬送茶點舞票每元六張

舞女芳名
陸潞西　陳愛麗　張必秋　唐玉英
陸潞明　陳美麗　趙愛玲　李美英
孫鳳英　陳吉如　周妹妹

冠縣路一零二號　電話六四一九號

永華齒科醫院遷移廣告

啓者本院前在本市滄口路開設有年茲爲就診者便利起見移於天津路東首路南十二號照常應診此啓

院長劉永華
院址天津路十二號　電話四二五五號